



БЪЛГАРСКА
НАРОДНА БАНКА

ПЛАТЕЖЕН БАЛАНС НА БЪЛГАРИЯ

януари – март 2011 г.

16 май 2011 г.

СЪДЪРЖАНИЕ

I. Платежен баланс (януари – март 2011 г.)	3
<i>Преки инвестиции, януари – март 2011 г.</i>	6
Таблицы.....	9
<i>Платежен баланс, аналитично представяне (сравнителна таблица)</i>	10
<i>Платежен баланс, аналитично представяне (месечни данни)</i>	12
<i>Платежен баланс, аналитично представяне (тримесечни данни)</i>	14
<i>Платежен баланс, аналитично представяне (годишни данни)</i>	16
<i>Платежен баланс, стандартно представяне (месечни данни)</i>	18
<i>Платежен баланс, стандартно представяне (годишни данни)</i>	20
<i>Услуги</i>	22
<i>Доход</i>	23
<i>Текущи и капиталови трансфери</i>	24
<i>Преки инвестиции</i>	25
<i>Портфейлни инвестиции</i>	26
<i>Други инвестиции (стандартно представяне)</i>	27
<i>Географско разпределение</i>	28
<i>Индикатори на външния сектор (таблица и графики)</i>	30
II. Външна търговия.....	37
<i>Външна търговия на България (януари – февруари 2011 г.)</i>	39
<i>Приноси в общото изменение и структура на износа и вноса</i>	42
Таблицы.....	45
<i>Износ по начин на използване</i>	47
<i>Износ по стокови групи</i>	49
<i>Износ по основни търговски партньори и региони</i>	51
<i>Внос по начин на използване</i>	53
<i>Внос по стокови групи</i>	55
<i>Внос по основни търговски партньори и региони</i>	57
Методологически бележки по съставяне на платежния баланс на България	59
Информация за външния сектор, публикувана на интернет страницата на БНБ	69

ПЛАТЕЖЕН БАЛАНС¹

януари – март 2011 г.

Текуща и капиталова сметка

За януари – март 2011 г. текущата и капиталовата сметка е положителна в размер на 264.6 млн. евро (0.7% от БВП), при дефицит от 491.9 млн. евро (1.4% от БВП) за същия период на 2010 г.

Текуща сметка

Текущата сметка за март 2011 г. е положителна, в размер на 87 млн. евро, при отрицателна от 279.3 млн. евро за същия месец на 2010 г. Основен фактор за увеличението на салдото по текущата сметка е по-ниският дефицит по търговския баланс (с 281.7 млн. евро).

Текущата сметка за януари – март 2011 г. е положителна и възлиза на 252.7 млн. евро, като салдото нараства с 806.9 млн. евро спрямо януари – март 2010 г. (дефицит от 554.2 млн. евро). Текущата сметка възлиза на 0.7% от БВП², като салдото е по-високо с 2.2 процентни пункта спрямо януари – март 2010 г. (дефицит от 1.5% от БВП). Основните фактори за увеличението на салдото по текущата сметка са по-високото търговско салдо (с 614.9 млн. евро) и по-високото салдо по статия *Услуги* (със 127 млн. евро).

Търговският дефицит за март 2011 г. (17 млн. евро) намалява с 281.7 млн. евро спрямо март 2010 г. (дефицит от 298.7 млн. евро). За отчетния период на 2011 г. **търговското салдо** е положително, в размер на 47 млн. евро (0.1% от БВП), като салдото нараства с 614.9 млн. евро спрямо януари – март 2010 г. (дефицит в размер на 567.9 млн. евро, 1.6% от БВП).

- За март 2011 г. **износът (FOB)** възлиза на 1696.1 млн. евро, при 1131.9 млн. евро за същия месец на 2010 г., като нараства с 564.2 млн. евро (49.8%). За януари – март 2011 г. износът (FOB) е 4757.5 млн. евро, като нараства с 55.6% (1700 млн. евро) в сравнение с този за същия период на 2010 г. (3057.5 млн. евро). Износът за януари – март 2010 г. нараства на годишна база с 15%.
- **Вносът (FOB)** за март 2011 г. възлиза на 1713.1 млн. евро, при 1430.6 млн. евро за същия месец на 2010 г., като нараства с 282.5 млн. евро (19.7%). За януари – март 2011 г. вносът (FOB) е 4710.5 млн. евро, като нараства с 29.9% (1085.1 млн. евро) спрямо същия период на 2010 г. (3625.4 млн. евро). Вносът за януари – март 2010 г. спада на годишна база с 4.9%.

Салдото по услугите е положително, в размер на 133.7 млн. евро, като салдото нараства със 127 млн. евро спрямо януари – март 2010 г. (положително салдо в размер на 6.8

¹ Анализът е подготвен по аналитичната таблица на платежния баланс. Данните за 2010 г. и 2011 г. са предварителни. Данните за февруари 2011 г. са ревизирани. С отчета за януари – април 2011 г. ще бъдат представени ревизии на данните за януари – март 2011 г.

² При брутен вътрешен продукт за 2011 г. – 38 202 млн. евро (оценка на БНБ) и за 2010 г. (данни на НСИ от 11.03.2011 г.) – 36 032.9 млн. евро.

млн. евро). За март 2011 г. салдото по статията е положително, в размер на 58.3 млн. евро при положително в размер на 0.2 млн. евро за същия месец на 2010 г.

- **Салдото по статия *Пътувания*** е положително, в размер на 92.7 млн. евро (0.2% от БВП), при положително салдо в размер на 81.3 млн. евро (0.2% от БВП) за януари – март 2010 г.

Салдото по статия *Доход* е отрицателно, в размер на 287.2 млн. евро (0.8% от БВП), при отрицателно салдо в размер на 378.6 млн. евро (1.1% от БВП) за януари – март 2010 г. За март 2011 г. салдото по статията е отрицателно, в размер на 82.6 млн. евро при отрицателно в размер на 114.6 млн. евро за същия месец на 2010 г.

Текущите трансфери (нето) имат положителна стойност, в размер на 359.2 млн. евро (0.9% от БВП), при положителна стойност, в размер на 385.5 млн. евро (1.1% от БВП) за януари – март 2010 г., като намаляват с 26.3 млн. евро. Постъпленията от Европейския съюз (195.3 млн. евро) намаляват с 56.4 млн. евро в сравнение с януари – март 2010 г. (251.8 млн. евро). Плащанията по текущи трансфери към ЕС за отчетния период на 2011 г. възлизат на 135.2 млн. евро, при 128.9 млн. евро за същия период на миналата година. За март 2011 г. статията *Текущи трансфери*, нето е положителна в размер на 128.3 млн. евро при положителна в размер на 133.8 млн. евро за същия месец на 2010 г.

Капиталова сметка

Капиталовата сметка³ е положителна, в размер на 11.9 млн. евро (10.5 млн. евро нетни капиталови трансфери от ЕС), при положителна сметка в размер на 62.3 млн. евро (62.1 млн. евро нетни капиталови трансфери от фондовете на ЕС) за януари – март 2010 г.

Финансова сметка

Финансовата сметка е отрицателна, в размер на 925.4 млн. евро, при отрицателна сметка в размер на 644.6 млн. евро за януари – март 2010 г., като е по-ниска с 280.8 млн. евро. За март 2011 г. финансовата сметка е отрицателна, в размер на 356.5 млн. евро при отрицателна в размер на 9.4 млн. евро за същия месец на 2010 г.

Поради нетните плащания по вътрешнофирмени кредити в съответствие с погасителните планове на предприятията, ***преките чуждестранни инвестиции в страната*** за отчетния период на 2011 г. по предварителни данни намаляват с 5.1 млн. евро, при увеличение от 52.7 млн. евро (0.1% от БВП) за януари – март 2010 г. *Дяловият капитал* възлиза на 106.8 млн. евро при 176 млн. евро за същия период на миналата година. Постъпленията от инвестиции в недвижими имоти са с 0.8 млн. евро (2.1%) по-малко спрямо януари – март 2010 г., като достигат 37.5 млн. евро при 36.7 млн. евро за същия период на миналата година. За януари – март 2011 г.

³ **Капиталовата сметка** включва статиите *Капиталови трансфери* и *Придобиване/намаляване на непроизведени нефинансови активи*.

нетният *Друг капитал* е отрицателен, в размер на 160 млн. евро, при отрицателен в размер на 180.9 млн. евро за януари – март 2010 г.

Портфейлните инвестиции – активи нарастват с 57.3 млн. евро, при увеличение от 102.9 млн. евро за януари – март 2010 г. Банките увеличават *портфейлните си инвестиции – активи*, с 8.1 млн. евро, при увеличение от 56.8 млн. евро за януари – март 2010 г. **Портфейлните инвестиции – пасиви** намаляват със 112.2 млн. евро, при намаление от 41.8 млн. евро за януари – март 2010 г. За март 2011 г. *портфейлните инвестиции – пасиви* нарастват с 4.5 млн. евро при намаление от 30.7 млн. евро за същия месец на 2010 г.

Другите инвестиции – активи нарастват с 399.3 млн. евро, при намаление в размер на 56.1 млн. евро за януари – март 2010 г., като статията **Валута и депозити** на банките нараства с 313.6 млн. евро, при намаление за януари – март 2010 г. в размер на 72.1 млн. евро. За март 2011 г. *други инвестиции – активи* намаляват с 19.3 млн. евро, при намаление в размер на 243.6 млн. евро за същия месец на 2010 г. За март 2011 г. статията **Валута и депозити** на банките намалява с 64.3 млн. евро, при намаление за март 2010 г. в размер на 230.1 млн. евро.

Другите инвестиции – пасиви намаляват с 326 млн. евро, при намаление от 568.3 млн. евро за януари – март 2010 г. Намалението за отчетния период на 2011 г. се дължи основно на намалението на депозитите на нерезиденти в местни банки (с 487 млн. евро). За март 2011 г. *други инвестиции – пасиви* намаляват с 16.5 млн. евро, при увеличение от 95.9 млн. евро за същия месец на 2010 г. За март 2011 г. депозитите на нерезиденти в местни банки намаляват с 206.1 млн. евро при увеличение от 176.7 млн. евро за март 2010 г. За отчетния месец на 2011 г. нетните задължения по кредити на *Други сектори* нарастват с 114.9 млн. евро при намаление от 29.2 млн. евро за същия месец на 2010 г.

Статията **Грешки и пропуски** е с отрицателна стойност, в размер на 3.9 млн. евро, при положителна сметка в размер на 347.2 млн. евро за януари – март 2010 г.

Общият баланс е отрицателен и възлиза на 664.7 млн. евро (1.7% от БВП), при отрицателен общ баланс в размер на 789.4 млн. евро (2.2% от БВП) за януари – март 2010 г.

За януари – март 2011 г. **резервните активи на БНБ**⁴ намаляват с 664.7 млн. евро. През март 2011 г. резервните активи на БНБ намаляват с 90.2 млн. евро.

⁴ Не се включват измененията на резервните активи на БНБ, дължащи се на курсови и ценови разлики и тези, свързани със създаването на резервни активи (монетаризация/демонетаризация на злато, разпределение на СПТ) и рекласификации.

ПРЕКИ ИНВЕСТИЦИИ (януари – март 2011 г.)¹

Поради нетните плащания по вътрешнофирмени кредити в съответствие с погасителните планове на предприятията, по предварителни данни *Преките инвестиции в страната* за януари – март 2011 г. намаляват с 5.1 млн. евро, при увеличение от 52.7 млн. евро (0.1% от БВП) за януари – март 2010 г.

(млн. евро)

	2010 г.						2011 г.		2011 г. - 2010 г.
	III	I - III	IV - VI	VII - IX	X - XII	Общо	III	I - III	I - III
Преки инвестиции, нето	-178.3	23.8	419.6	443.0	572.5	1458.9	-368.7	-27.0	-50.8
Преки инвестиции в чужбина*	-16.1	-28.9	-60.4	-32.6	-57.7	-179.6	-5.8	-21.9	7.0
Дялов капитал	-13.5	-22.7	-19.3	-12.9	-43.3	-98.1	-3.2	-17.3	5.3
Друг капитал	-1.9	-4.1	-34.5	-14.9	-14.1	-67.6	-2.6	-4.6	-0.5
Реинвестирана печалба	-0.7	-2.1	-6.7	-4.8	-0.3	-13.9	0.0	0.0	2.1
Преки инвестиции в страната	-162.2	52.7	480.0	475.6	630.2	1638.6	-363.0	-5.1	-57.8
Дялов капитал	94.7	176.0	272.5	513.7	530.5	1492.7	78.9	106.8	-69.2
<i>в т.ч. от приватизация</i>	0.0	0.0	0.0	0.0	0.0	0.0	0.0	0.0	0.0
<i>от други сделки</i>	94.7	176.0	272.5	513.7	530.5	1492.7	78.9	106.8	-69.2
Друг капитал	-276.1	-180.9	142.3	-75.7	51.4	-62.8	-457.9	-160.0	20.9
Реинвестирана печалба	19.2	57.6	65.2	37.6	48.2	208.7	16.0	48.2	-9.5

Източници: Фирми с чуждестранно участие, Агенция за приватизация, НСИ, Централен депозитар, банките.

* Отрицателният знак (-) показва нарастване на активите на българските фирми в чужбина.

Привлеченият през януари – март 2011 г. *Дялов капитал* (преведени/изтеглени парични и апортни вноски на нерезиденти във/от капитала и резервите на български дружества, както и постъпления/плащания от/по сделки с недвижими имоти в страната) възлиза на 106.8 млн. евро. Той е по-нисък с 69.2 млн. евро от дяловия капитал, привлечен през същия период на 2010 г. (176 млн. евро). *Постъпленията от инвестиции на чуждестранни лица в недвижими имоти* са в размер на 37.5 млн. евро, при 36.7 млн. евро за януари – март 2010 г.

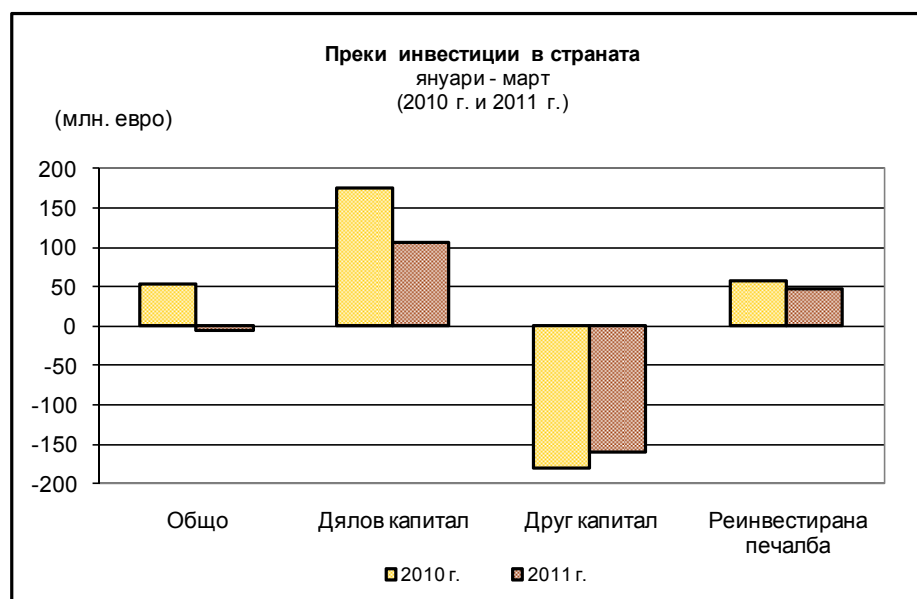

За януари – март 2011 г. нетният *Друг капитал* (промяната в нетните задължения между дружествата с чуждестранно участие и преките чуждестранни инвеститори по финансови, облигационни и търговски кредити) е отрицателен, в размер на 160 млн. евро, при отрицателен в размер на 180.9 млн. евро за януари – март 2010 г.

На база на предварителни данни за финансовия резултат *Реинвестираната печалба*² за януари – март 2011 г. (представляваща частта на нерезидентите в неразпределената печалба или загуба на предприятието) се оценява на 48.2 млн. евро при 57.6 млн. евро за същия период на 2010 г.

По държави, най-големите нетни преки инвестиции в страната за периода януари – март 2011 г. са на Австрия (213.2 млн. евро) и Кипър (40.5 млн. евро). Към Германия, Нидерландия и Япония нетните плащания са в размер съответно на 184.7 млн. евро, 126.1 млн. евро и 49.7 млн. евро.

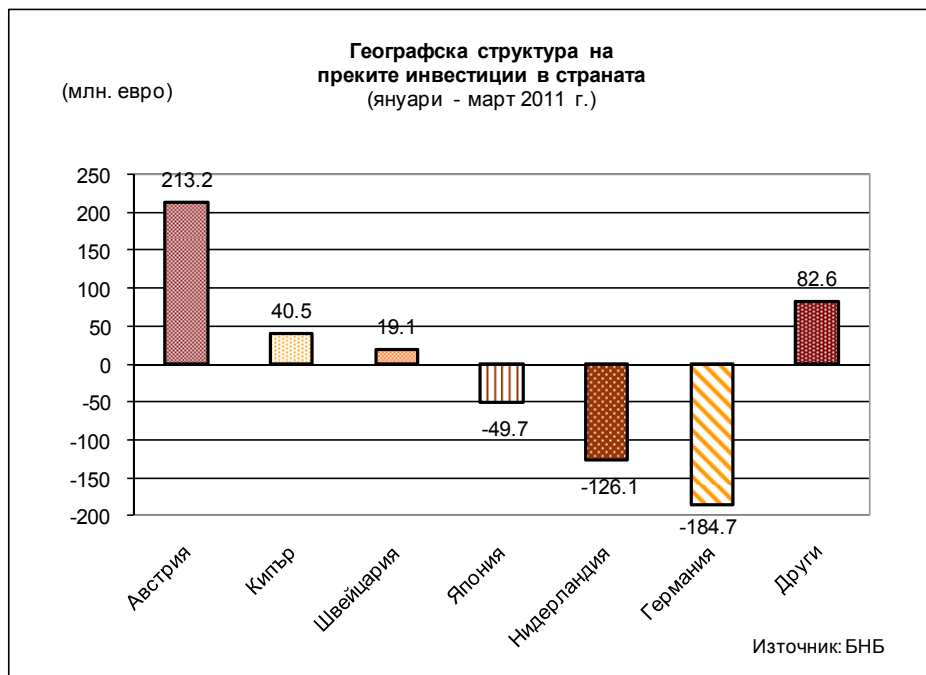

¹ Предварителни данни за 2010 г. и 2011 г. Данните за февруари 2011 г. са ревизирани.

При сравнение на данните следва да се има предвид, че информацията за преките чуждестранни инвестиции за януари – април 2010 г., публикувана в прессъобщението на БНБ от 17 май 2010 г. (www.bnb.bg, секция Прессъобщения/Статистически прессъобщения/Платежен баланс), е ревизирана впоследствие.

С отчета за януари – април 2011 г. ще бъдат представени ревизии на данните за януари – март 2011 г. Данните за 2010 г. ще бъдат ревизирани с тримесечните отчети на предприятията с чуждестранно участие, представени пред БНБ и с годишните данни на НСИ, а за 2011 г. и с тримесечните данни на НСИ.

При брутен вътрешен продукт за 2011 г. – 38 202 млн. евро (оценка на БНБ) и данни на НСИ (от 11.03.2011 г.) за 2010 г. – 36 032.9 млн. евро.

² Данните за 2010 г. и 2011 г. включват само оценка за реинвестираната печалба на банките.

По отраслова структура най-много инвестиции за периода януари – март 2011 г. са привлечени в отрасъла *Транспорт, складиране и съобщения* (429.1 млн. евро). Най-големите нетни плащания за отчетния период са в отрасъл *Преработваща промишленост* (476.8 млн. евро).



По предварителни данни Преките инвестиции в чужбина за януари – март 2011 г. се увеличават с 21.9 млн. евро, при увеличение в размер на 28.9 млн. евро за януари – март 2010 г.

ТАБЛИЦИ

ПЛАТЕЖЕН БАЛАНС НА БЪЛГАРИЯ

АНАЛИТИЧНО ПРЕДСТАВЯНЕ*

	Месечни данни				Акумулирани данни от началото на годината					
	март.10		март.11		към 31.ІІІ.2010		към 31.ІІІ.2011		към 31.ІІІ.2011	
	(млн. евро)		(млн. евро)		Промяна		Промяна		към 31.ІІІ.2011 (% от БВП)	
Текуща и капиталова сметка (А+Б)	-216.0	90.7	306.6	-491.9	264.6	756.5	-1.4%	0.7%		
А. Текуща сметка¹	-279.3	87.0	366.3	-554.2	252.7	806.9	-1.5%	0.7%		
Стоки: кредит (f.o.b.)	1131.9	1696.1	564.2	3057.5	4757.5	1700.0	8.5%	12.5%		
Стоки: дебит (f.o.b.)	-1430.6	-1713.1	-282.5	-3625.4	-4710.5	-1085.1	-10.1%	-12.3%		
Търговски баланс²	-298.7	-17.0	281.7	-567.9	47.0	614.9	-1.6%	0.1%		
Услуги: кредит	258.9	276.9	18.0	742.2	815.5	73.2	2.1%	2.1%		
Транспорт ³	62.4	91.3	28.9	178.0	254.0	76.0	0.5%	0.7%		
Пътувания ⁴	89.9	98.9	9.0	279.7	301.2	21.5	0.8%	0.8%		
Други услуги	106.6	86.7	-19.9	284.5	260.3	-24.2	0.8%	0.7%		
Услуги: дебит	-258.7	-218.6	40.1	-735.4	-681.7	53.7	-2.0%	-1.8%		
Транспорт ³	-65.9	-80.8	-14.9	-182.8	-243.8	-61.0	-0.5%	-0.6%		
Пътувания ⁴	-68.1	-72.8	-4.6	-198.4	-208.5	-10.1	-0.6%	-0.5%		
Други услуги	-124.6	-65.0	59.6	-354.2	-229.4	124.8	-1.0%	-0.6%		
Услуги, нето	0.2	58.3	58.1	6.8	133.7	127.0	0.0%	0.4%		
Транспорт, нето	-3.5	10.5	14.0	-4.8	10.2	15.0	0.0%	0.0%		
Пътувания, нето	21.8	26.2	4.4	81.3	92.7	11.4	0.2%	0.2%		
Други услуги, нето	-18.0	21.7	39.7	-69.7	30.8	100.5	-0.2%	0.1%		
Стоки и нефакторни услуги, нето	-298.5	41.3	339.8	-561.1	180.7	741.8	-1.6%	0.5%		
Доход: кредит	51.8	43.3	-8.6	145.0	131.2	-13.8	0.4%	0.3%		
Компенсации на наетите ⁵	20.3	21.1	0.8	56.2	56.9	0.7	0.2%	0.1%		
Инвестиционен доход	31.6	22.2	-9.3	88.9	74.4	-14.5	0.2%	0.2%		
Доход: дебит	-166.4	-125.9	40.5	-523.7	-418.4	105.2	-1.5%	-1.1%		
Компенсации на наетите	-1.0	-2.0	-1.0	-3.3	-5.8	-2.5	0.0%	0.0%		
Инвестиционен доход	-165.5	-124.0	41.5	-520.4	-412.6	107.8	-1.4%	-1.1%		
Доход, нето	-114.6	-82.6	32.0	-378.6	-287.2	91.4	-1.1%	-0.8%		
Стоки, нефакторни услуги и доход, нето	-413.1	-41.3	371.7	-939.7	-106.5	833.3	-2.6%	-0.3%		
Текущи трансфери, нето	133.8	128.3	-5.5	385.5	359.2	-26.3	1.1%	0.9%		
Текущи трансфери, кредит	163.1	159.1	-4.1	553.6	534.9	-18.8	1.5%	1.4%		
Текущи трансфери, дебит	-29.4	-30.7	-1.4	-168.1	-175.7	-7.6	-0.5%	-0.5%		
Б. Капиталова сметка^{1, 6}	63.3	3.7	-59.6	62.3	11.9	-50.4	0.2%	0.0%		
Капиталови трансфери, нето ⁷	63.3	2.9	-60.5	62.3	11.0	-51.3	0.2%	0.0%		
Общо за групи А и Б	-216.0	90.7	306.6	-491.9	264.6	756.5	-1.4%	0.7%		
В. Финансова сметка^{1, 6}	-9.4	-356.5	-347.1	-644.6	-925.4	-280.8	-1.8%	-2.4%		
Преки инвестиции, нето, вкл. ⁹	-178.3	-368.7	-190.4	23.8	-27.0	-50.8	0.1%	-0.1%		
Преки инвестиции в чужбина	-16.1	-5.8	10.3	-28.9	-21.9	7.0	-0.1%	-0.1%		

	Месечни данни		Акумулирани данни от началото на годината					
	март.10	март.11 (млн. евро)	Промяна	към 31.ІІІ.2010 (млн. евро)	към 31.ІІІ.2011 (млн. евро)	Промяна	към 31.ІІІ.2010 (% от БВП)	към 31.ІІІ.2011 (% от БВП)
Преки инвестиции в България ⁸	-162.2	-363.0	-200.8	52.7	-5.1	-57.8	0.1%	0.0%
Сливания и придобивания, нето ¹⁰	0.0	0.0	0.0	0.0	0.0	0.0	0.0%	0.0%
Портфейлни инвестиции, нето ¹¹	-170.1	10.9	181.1	-144.7	-169.6	-24.9	-0.4%	-0.4%
Портфейлни инвестиции-активи ¹¹	-139.4	6.5	145.9	-102.9	-57.3	45.5	-0.3%	-0.2%
Портфейлни инвестиции-пасиви	-30.7	4.5	35.2	-41.8	-112.2	-70.4	-0.1%	-0.3%
Финансови деривати, нето	-0.5	-1.6	-1.1	-11.4	-3.6	7.8	0.0%	0.0%
Други инвестиции, нето	339.5	2.8	-336.7	-512.3	-725.2	-213.0	-1.4%	-1.9%
Други инвестиции-активи ^{12, 13}	243.6	19.3	-224.3	56.1	-399.3	-455.3	0.2%	-1.0%
Други инвестиции-пасиви ¹⁴	95.9	-16.5	-112.4	-568.3	-326.0	242.3	-1.6%	-0.9%
Общо за групи А, Б и В	-225.3	-265.8	-40.5	-1136.6	-660.9	475.7	-3.2%	-1.7%
Г. Грешки и пропуски	285.6	175.6	-110.0	347.2	-3.9	-351.0	1.0%	0.0%
ОБЩ БАЛАНС (Общо за групи А, Б, В и Г)	60.3	-90.2	-150.5	-789.4	-664.7	124.7	-2.2%	-1.7%
Д. Резерви и друго финансиране	-60.3	90.2	150.5	789.4	664.7	-124.7	2.2%	1.7%
Резервни активи на БНБ ¹⁵	-60.3	90.2	150.5	789.4	664.7	-124.7	2.2%	1.7%
Ползвани кредити от МВФ, нето	0.0	0.0	0.0	0.0	0.0	0.0	0.0%	0.0%
Извънредно финансиране	0.0	0.0	0.0	0.0	0.0	0.0	0.0%	0.0%

* Аналитично представяне на платежния баланс в съответствие с 5-то издание на "Ръководството по платежен баланс" на МВФ.

¹ Предварителни данни. Данните за февруари 2011 г. са ревизиранни. С отчета за януари - април 2011 г. предстои ревизия на данните за платежния баланс за януари - март 2011 г.

² Данни от митническите декларации, допълнени с данни от НСИ и обработени от БНБ по дата на митническата декларация. Данните са съгласувани с НСИ.

³ За 2011 г. предварителни данни на НСИ към 4 май 2011 г., които включват данни от системата *Интрастат* за страните от ЕС и данни от митническите декларации за страните извън ЕС. Оценката на вноса по цени FOB е на база на методологията на БНБ и НСИ.

⁴ Оценки по методологията на БНБ и НСИ.

⁵ Оценки по методологията на БНБ. Данните за 2007 - 2011 г. се базират на предварителна информация от НСИ за броя на чуждестранните граждани, посетили страната и българските граждани, пътували в чужбина.

⁶ Оценки по методологията на БНБ.

⁷ Капиталовата сметка включва статистиките *Капиталови трансфери* и *Придобиване/намаляние на непроизведени нефинансови активи*.

⁸ Предварителни данни. Данни от фирми с чуждестранно участие, Агенцията за приватизация, НСИ, Централен депозитар, банките и др.

⁹ Данните за 2010 г. и 2011 г. включват само реинвестираната печалба на банките.

¹⁰ На базата и на получените в БНБ отчети за задълженията по финансови кредити на местни лица към чужбина.

¹¹ Поради тримесечната отчетност на тези задължения, данните подлежат на ревизия.

¹² В статията се отразяват сделки, които представляват придобивания или сливания.

¹³ На база на данни от банките, други небанкови финансови институции, застрахователни компании и пенсионни фондове.

¹⁴ Включени са отчетените външни вземания на страната по търговски кредити (платени аванси и вземания от доставчици).

¹⁵ Поради тримесечната отчетност на тези вземания, данните подлежат на ревизия.

¹⁶ За *Други сектори* данни на Банката за международни разплащания (BIS). За 2011 г. данните подлежат на ревизия.

¹⁷ Включени са отчетените външни задължения на страната по търговски кредити (получени аванси и задължения към доставчици).

¹⁸ Поради тримесечната отчетност на тези задължения, данните подлежат на ревизия.

ПЛАТЕЖЕН БАЛАНС НА БЪЛГАРИЯ

АНАЛИТИЧНО ПРЕДСТАВЯНЕ¹
(месечни данни)

	(миллиони евро)												Акумулирани данни от началото на годината		Акумулирани данни за последните дванадесет месеца	
	III '10	IV '10	V '10	VI '10	VII '10	VIII '10	IX '10	X '10	XI '10	XII '10	I '11	II '11	III '11	към 31.III.2010	към 31.III.2011	
А. Текуща сметка¹	-279.3	-171.9	-105.9	-30.5	529.6	535.8	277.8	-168.6	-391.9	-276.5	97.6	68.2	87.0	-554.2	252.7	
Стоки: кредит (FOB)	1131.9	1182.8	1211.9	1413.1	1515.3	1456.4	1441.4	1450.6	1460.1	1399.1	1589.3	1473.1	1696.1	3057.5	4757.5	
Стоки: дебит (FOB)	-1430.6	-1477.7	-1548.0	-1568.2	-1561.7	-1436.8	-1532.6	-1645.3	-1876.8	-1728.2	-1494.2	-1503.2	-1713.1	-3625.4	-4710.5	
Търговски баланс ²	-298.7	-294.9	-336.1	-155.1	-46.4	19.7	-91.2	-194.7	-416.7	-329.2	95.1	-31.1	-17.0	-567.9	47.0	
Услуги: кредит	258.9	294.8	352.5	549.9	882.8	896.1	596.1	337.5	287.1	343.5	271.6	267.0	276.9	742.2	815.5	
Транспорт ³	62.4	69.2	87.4	120.3	161.9	150.3	115.8	78.4	71.7	86.2	80.8	81.9	91.3	178.0	254.0	
Пътувания ⁴	89.9	128.6	178.3	314.5	567.2	602.0	345.8	142.8	102.3	94.8	110.4	91.9	98.9	279.7	301.2	
Други услуги	106.6	97.1	86.9	115.1	153.6	143.8	143.4	116.3	113.2	162.5	80.3	93.2	86.7	284.5	260.3	
Услуги: дебит	-288.7	-236.0	-291.2	-290.0	-298.5	-313.4	-316.1	-269.4	-295.9	-334.7	-288.1	-208.1	-218.6	-735.4	-681.7	
Транспорт ³	-65.9	-71.7	-84.7	-80.3	-90.9	-81.6	-79.1	-91.1	-93.5	-80.3	-82.3	-80.7	-80.8	-182.8	-243.8	
Пътувания ⁴	-68.1	-87.6	-77.4	-76.0	-80.7	-102.2	-101.8	-71.8	-72.8	-62.4	-72.8	-63.0	-72.8	-198.4	-208.5	
Други услуги	-124.6	-76.7	-129.1	-133.7	-126.9	-129.6	-134.0	-118.5	-131.9	-178.8	-103.0	-61.4	-65.0	-354.2	-229.4	
Услуги, нето	0.2	58.9	61.3	259.9	584.2	582.8	280.0	68.1	-8.8	8.8	13.5	61.9	58.3	6.8	133.7	
Стоки и нефакторни услуги, нето	-298.5	-236.1	-274.8	104.8	537.8	602.5	188.8	-126.6	-425.4	-320.4	108.7	30.8	41.3	-561.1	180.7	
Доход: кредит	51.8	57.2	58.8	61.5	52.1	59.3	58.8	50.4	47.4	44.9	43.9	44.0	43.3	145.0	131.2	
Компенсации на наетите ⁵	20.3	30.9	32.6	30.1	27.5	32.8	29.4	25.0	20.2	14.5	16.5	19.4	21.1	56.2	56.9	
Инвестиционен доход	31.6	26.3	26.2	31.4	24.6	35.4	29.4	25.4	27.3	30.4	27.4	24.7	22.2	74.4	74.4	
Директни инвестиции	1.3	3.0	3.0	3.7	1.8	11.7	2.5	2.4	1.7	3.1	0.4	1.3	0.3	3.2	2.0	
Порфейлни инвестиции	24.9	20.5	20.5	20.4	19.1	20.4	21.7	19.5	20.9	20.4	21.1	18.9	17.3	72.1	57.3	
Други инвестиции	5.4	2.8	2.7	7.4	3.7	3.3	5.3	4.7	6.9	6.9	5.9	4.5	4.6	13.6	15.0	
Доход: дебит	-166.4	-116.3	-121.3	-289.2	-209.1	-200.5	-155.4	-140.5	-107.2	-164.6	-105.4	-187.1	-125.9	-523.7	-418.4	
Компенсации на наетите	-1.0	-1.7	-1.0	-1.0	-0.7	-0.8	-0.9	-0.7	-0.6	-1.3	-2.1	-1.7	-2.0	-3.3	-5.8	
Инвестиционен доход	-165.5	-114.6	-120.3	-288.2	-208.4	-199.7	-154.5	-139.9	-106.6	-163.3	-103.3	-185.4	-124.0	-520.4	-412.6	
Директни инвестиции	-112.1	-86.2	-88.5	-241.1	-150.8	-167.8	-113.7	-113.1	-89.2	-111.9	-33.3	-151.4	-90.6	-351.2	-275.3	
Порфейлни инвестиции	-0.1	-0.1	-0.1	-0.1	-0.1	-0.1	-0.1	-0.1	-0.1	-0.1	-0.1	-0.1	-0.1	-56.0	-78.9	
Други инвестиции	-53.3	-28.3	-31.8	-47.1	-33.6	-31.8	-40.7	-26.7	-37.3	-51.4	-15.8	-33.9	-33.3	-113.1	-83.1	
Доход, нето	-114.6	-59.1	-62.5	-227.8	-157.0	-141.2	-96.6	-90.1	-59.7	-119.7	-61.5	-143.0	-82.6	-378.6	-287.2	
Стоки, нефакторни услуги и доход, нето	-413.1	-295.2	-337.3	-123.0	380.8	461.3	92.2	-216.7	-485.2	-440.1	47.1	-112.3	-41.3	-939.7	-106.5	
Текущи трансфери, нето	133.8	123.3	231.4	92.5	148.7	74.5	185.6	48.1	93.3	163.6	50.4	180.4	128.3	385.5	359.2	
Текущи трансфери, кредит	163.1	150.6	169.9	185.9	109.4	109.4	229.7	105.4	120.7	200.6	102.0	273.8	207.9	1122.8	1520.4	
Текущи трансфери, дебит	-29.4	-27.3	-40.7	-77.4	-37.2	-34.9	-44.0	-57.3	-27.4	-37.0	-51.6	-93.3	-30.7	-168.1	-175.7	
Б. Капиталова сметка^{1,6,7}	63.3	0.0	52.2	-141.9	193.9	-13.1	-2.4	9.3	45.3	86.0	-2.6	10.7	3.7	62.3	11.9	
Капиталови трансфери, нето	63.3	0.0	36.6	-148.6	193.4	-13.2	-7.0	6.4	42.4	84.0	-2.6	10.7	2.9	62.3	11.0	
Общо за групи А и Б	-216.0	-171.8	-53.7	-172.4	723.4	522.8	275.5	-159.3	-346.5	-191.4	95.0	78.9	90.7	-491.9	264.6	
В. Финансова сметка^{1,6}	-9.4	75.5	-132.1	208.5	-38.9	-334.8	326.2	8.7	137.9	392.7	-618.8	48.9	-356.5	-644.6	-925.4	
Преки инвестиции, нето	-178.3	316.3	-17.4	120.7	217.1	100.7	125.2	67.6	286.7	218.2	159.4	182.3	-368.7	23.8	-27.0	
Преки инвестиции в чужбина	-16.1	-9.8	-22.5	-28.1	-26.0	-4.4	-2.2	-29.7	-12.6	-15.4	-11.0	-5.1	-5.8	-28.9	-21.9	
Дялове капитал	-13.5	-1.4	-6.9	-11.0	-6.3	-3.4	-3.2	-5.7	-7.9	-28.7	-8.4	-5.7	-3.2	-22.7	-17.3	
Ремонестирана печалба	-0.7	-2.2	-2.2	-2.2	-1.6	-1.6	-1.6	-1.6	-0.1	-0.1	0.0	0.0	0.0	4.7	0.0	
Друг капитал	-1.9	-6.2	-13.4	-14.9	-18.0	-18.0	-2.6	-2.9	-4.6	14.4	-2.6	0.6	-2.6	-4.1	-4.6	
Преки инвестиции в България ⁸	-162.2	326.2	5.1	148.7	243.1	105.1	127.4	97.4	299.3	233.6	170.5	187.4	-363.0	52.7	-5.1	
Дялове капитал	94.7	114.9	50.2	221.1	76.5	216.1	140.8	167.4	167.4	222.3	7.5	20.3	78.9	176.0	106.8	
Ремонестирана печалба	19.2	21.7	21.7	12.5	12.5	16.1	16.1	16.1	16.1	16.1	16.1	16.0	16.0	57.6	48.2	
Друг капитал ⁹	-276.1	189.5	-66.8	19.7	9.5	16.0	-101.2	-59.5	115.8	-4.8	146.8	151.1	-457.9	-180.9	-160.0	
Сливания и придобивания, нето ¹⁰	0.0	0.0	0.0	0.0	0.0	0.0	0.0	0.0	0.0	0.0	0.0	0.0	0.0	0.0	0.0	
Порфейлни инвестиции-нето	-170.1	22.9	-112.5	-226.4	-45.3	-32.2	30.0	60.6	-18.6	-194.9	-129.9	-50.6	10.9	-144.7	-169.6	
Порфейлни инвестиции-активи ¹¹	-139.4	4.0	-27.9	-184.7	-51.6	-49.4	21.0	49.3	-29.4	-203.1	-173.3	-46.5	6.5	-102.9	-57.3	
Порфейлни инвестиции-пасиви	-30.7	18.9	-84.6	-41.8	6.4	17.3	9.0	11.3	10.8	8.2	-112.6	-4.1	4.5	-41.8	-112.2	
Финансови деривати, нето	-0.5	-2.1	-1.7	0.2	-4.7	-1.3	-4.1	-1.3	2.0	-0.3	-0.6	-1.5	-1.6	-11.4	-3.6	
Други инвестиции-нето	339.5	-261.6	-0.6	314.0	-206.1	-402.0	175.0	-118.2	-132.1	369.7	-647.8	-80.3	2.8	-512.3	-725.2	
Други инвестиции-активи	243.6	13.4	316.7	76.5	43.5	24.7	-260.3	189.7	-115.1	23.3	-380.3	-36.2	19.3	56.1	-399.3	
Търговски кредити, нето ¹²	-4.4	-27.8	-27.6	-27.5	-31.5	-31.4	-31.1	0.0	0.0	0.0	0.0	0.0	0.0	-13.1	-176.9	

ПЛАТЕЖЕН БАЛАНС НА БЪЛГАРИЯ
АНАЛИТИЧНО ПРЕДСТАВЯНЕ*
(месечни данни)

	III '10												III '11		Акумулирани данни от началото на годината		Акумулирани данни за последните дванадесет месеца	
	III '10	IV '10	V '10	VI '10	VII '10	VIII '10	IX '10	X '10	XI '10	XII '10	I '11	II '11	III '11	към 31.III.2010	към 31.III.2011	към 31.III.2010	към 31.III.2011	
Заеми	12.8	-18.2	-7.0	-10.5	-63.3	1.7	5.1	-2.6	6.8	-30.1	-18.8	-22.3	-16.7	-2.0	-57.8	4.3	-175.9	
Валута и депозити ¹³	230.1	62.6	381.1	106.3	138.5	-5.4	-232.6	190.7	-119.6	62.2	-358.8	-19.1	64.3	72.1	-313.6	-661.6	270.3	
Други активи	5.0	-3.1	-29.8	8.2	-0.2	59.7	-1.7	1.6	-2.3	-8.9	-2.7	3.2	-28.4	-1.0	-27.8	-15.9	-4.3	
Други инвестиционни пасиви	95.9	-275.0	-317.3	237.5	-249.6	-426.7	435.4	-307.9	-17.1	346.5	-267.4	-42.0	-16.5	-568.3	-326.0	38.6	-900.3	
Търговски кредити, нето ¹⁴	-31.7	16.1	15.6	15.4	-17.0	-16.9	-16.7	0.0	0.0	0.0	0.0	0.0	0.0	-94.4	0.0	63.0	-3.5	
Заеми	-61.0	-146.3	-84.8	80.7	-282.3	-48.1	-244.9	65.0	-11.1	362.8	-33.6	6.0	169.9	-181.8	142.3	598.6	-166.7	
Валута и депозити	176.7	-149.8	-369.1	248.8	38.0	-352.3	670.0	-358.5	-13.6	-42.5	-229.5	-51.4	-206.1	-311.1	-487.0	-652.9	-817.9	
Други пасиви	11.8	4.9	121.0	-105.4	11.7	-9.4	26.9	-14.4	7.6	26.2	-4.4	3.4	19.7	19.0	18.7	30.0	87.8	
Общо за групи А, Б и В	-225.3	-96.3	-185.8	36.1	684.5	188.0	601.6	-150.6	-208.6	201.3	-523.8	128.8	-265.8	-1136.6	-660.9	-1106.8	409.4	
Г. Грешки и пропуски	285.6	-194.1	198.1	-140.3	-314.7	-176.5	-280.5	-92.7	238.4	77.6	-104.5	-75.0	175.6	347.2	-3.9	674.4	-668.7	
ОБЩ БАЛАНС (Общо за групи А, Б, В и Г)	60.3	-290.4	12.3	-104.2	369.8	11.5	341.1	-243.2	29.8	278.9	-628.3	53.8	-90.2	-789.4	-664.7	-432.4	-259.3	
Д. Резерви и друго финансиране	-60.3	290.4	-12.3	104.2	-369.8	-11.5	-341.1	243.2	-29.8	-278.9	628.3	-53.8	90.2	789.4	664.7	432.4	259.3	
Резервни активи на БНБ ¹⁵	-60.3	290.4	-12.3	104.2	-369.8	-11.5	-341.1	243.2	-29.8	-278.9	628.3	-53.8	90.2	789.4	664.7	432.4	259.3	
Ползвани кредити от МВФ, нето	0.0	0.0	0.0	0.0	0.0	0.0	0.0	0.0	0.0	0.0	0.0	0.0	0.0	0.0	0.0	0.0	0.0	
Извънредно финансиране	0.0	0.0	0.0	0.0	0.0	0.0	0.0	0.0	0.0	0.0	0.0	0.0	0.0	0.0	0.0	0.0	0.0	

* Аналитично представяне на платежния баланс в съответствие с 5-то издание на "Ръководството по платежен баланс" на МВФ.

¹ Предварителни данни. Данните за февруари 2011 г. са ревизирани. С отчета за януари - април 2011 г. предоставя ревизия на данните за платежния баланс за януари - март 2011 г.

² Данни от митническите декларации, допълнени с данни от НСИ и обработени от БНБ по дата на митническата декларация. Данните са съгласувани с НСИ.

³ За 2011 г. предварителни данни на НСИ към 4 май 2011 г., които включват данни от системата *Интрасъстат* за страните от ЕС и данни от митническите декларации за страните извън ЕС. Оценката на вноса по цени FOB е на база на методологията на БНБ и НСИ.

⁴ Оценки по методологията на БНБ и НСИ.

⁵ Оценки по методологията на БНБ и НСИ.

⁶ Граждани, посетили страната и българските граждани, пътували в чужбина.

⁷ Оценки по методологията на БНБ.

⁸ Отрицателният знак (-) показва изтичане на капитал (нарастване на активи или намаляване на пасиви).

⁹ Капиталовата сметка включва статите *Капиталови трансфери* и *Придобиване/намаляване на непроизведени нефинансови активи*.

¹⁰ Предварителни данни. Данни от фирми с чуждестранно участие, Агенцията за приватизация, НСИ, Централен депозитар, Банките и др.

¹¹ Данните за 2010 г. и 2011 г. включват само реинвестираната печалба на банките.

¹² На база и на получените в БНБ отчети за задълженията по финансови кредити на местни лица към чужбина.

¹³ Поради тримесечната отчетност на тези задължения, данните подлежат на ревизия.

¹⁴ В статията се отразяват сделки, които представляват придобивания или сливания.

¹⁵ На база на данни от банките, други нефинансови институции, застрахователни компании и пенсионни фондове.

¹⁶ Включени са отчетените външни вземания на страната по търговски кредити (платени аванси и вземания от доставчици).

¹⁷ Поради тримесечната отчетност на тези вземания, данните подлежат на ревизия.

¹⁸ За *Други сектори* данни на Банката за международни разплащания (BIS). За 2011 г. данните подлежат на ревизия.

¹⁹ Включени са отчетените външни задължения на страната по търговски кредити (получени аванси и задължения към доставчици).

²⁰ Поради тримесечната отчетност на тези задължения, данните подлежат на ревизия.

²¹ Не се включват измененията на резервните активи на БНБ, дължащи се на курсови и ценови разлики и тези, свързани със създаването на резервни активи (монетаризация/демонетаризация на злато, разпределение на СПТ) и репласификации. Отрицателният знак (-) показва увеличаване на резервните активи, а положителният (+) - намаляване.

ПЛАТЕЖЕН БАЛАНС НА БЪЛГАРИЯ
АНАЛИТИЧНО ПРЕДСТАВЯНЕ*
(гримесечни данни)

	2009			2010			2011			Разлика 2010/2009				Разлика 2011/2010	
	II-ро	III-то	IV-то	Общо	I-во	II-ро	III-то	IV-то	Общо	I-во	II-ро	III-то	IV-то	Общо	I-во
А. Текуща сметка¹	-1190.8	249.4	-902.3	-3117.8	-554.2	-308.3	1343.2	-836.9	-356.2	252.7	882.5	1093.8	65.4	2761.6	806.9
Стоки: кредит (FOB)	2738.1	3055.9	3247.2	11699.3	3057.5	3807.8	4413.2	4309.8	15588.3	4757.5	1069.7	1357.4	1062.6	3889.0	1700.0
Стоки: дебит (FOB)	-3895.5	-3911.7	-4151.9	-15872.8	-3625.4	-4593.9	-4531.1	-5250.3	-18000.8	-4710.5	-398.4	-619.4	-1098.5	-2127.9	-1085.1
Търговски баланс ²	-1257.4	-855.8	-904.7	-4173.6	-567.9	-786.2	-117.9	-940.5	-2412.5	47.0	471.2	737.9	-35.9	1761.1	614.9
Услуги: кредит	1175.7	2106.1	839.4	4916.5	742.2	1197.2	2375.0	968.1	5282.5	815.5	21.5	268.9	128.7	366.0	73.2
Транспорт ³	230.1	384.5	200.9	1007.7	178.0	276.9	428.0	236.2	1119.0	254.0	46.7	43.5	35.3	111.4	76.0
Пътувания ⁴	621.0	1437.3	334.4	2681.2	279.7	621.4	1506.1	339.9	2747.1	301.2	0.4	68.8	5.5	66.0	21.5
Други услуги	324.6	284.3	304.1	1227.7	284.5	299.0	440.9	391.9	1416.3	260.3	-25.6	156.6	87.8	188.6	-24.2
Услуги: дебит	-963.0	-966.4	-848.9	-3616.7	-735.4	-817.2	-928.0	-900.0	-3380.6	-681.7	145.8	38.4	-51.1	236.1	53.7
Транспорт ³	-200.6	-208.3	-196.5	-801.7	-182.8	-236.7	-252.8	-263.8	-936.0	-243.8	-36.1	-44.4	-67.3	-134.3	-61.0
Пътувания ⁴	-352.8	-380.4	-253.1	-1258.7	-198.4	-241.0	-284.7	-207.0	-931.2	-208.5	111.8	95.7	46.1	327.5	-10.1
Други услуги	-409.6	-377.6	-389.3	-1556.2	-354.2	-339.5	-390.5	-429.2	-1513.4	-229.4	70.0	-12.9	-29.9	42.8	124.8
Услуги, нето	212.7	1139.7	-9.5	1299.9	6.8	380.0	1447.0	68.1	1901.9	133.7	167.3	307.3	77.6	602.0	127.0
Стоки и нефакторни услуги, нето	-1044.7	283.9	-914.2	-2873.7	-561.1	-406.1	1329.1	-872.5	-510.6	180.7	638.6	1045.2	41.7	2363.1	741.8
Доход: кредит	228.7	200.9	182.6	803.1	145.0	177.4	170.2	142.8	635.4	131.2	-51.3	-30.7	-39.8	-167.7	-13.8
Компенсации на нетите ⁵	137.7	110.9	89.3	425.7	56.2	93.6	80.7	59.7	290.1	56.9	-44.1	-30.1	-29.7	-135.5	0.7
Инвестиционен доход	91.0	90.0	93.2	377.5	88.9	83.9	89.4	83.1	345.3	74.4	-7.2	-0.6	-10.1	-32.2	-14.5
Директни инвестиции	1.4	3.3	1.3	4.5	3.2	9.6	15.9	7.2	35.9	2.0	8.2	12.7	5.9	31.4	-1.2
Порфейлни инвестиции	73.1	73.5	75.3	293.7	72.1	61.4	61.3	60.8	255.5	57.3	-11.7	-12.3	-14.5	-28.2	-14.7
Други инвестиции	16.5	13.2	16.7	79.2	13.6	12.9	12.2	15.2	53.9	15.0	-3.6	-1.0	-1.5	-25.3	1.4
Доход: дебит	-697.1	-439.1	-382.0	-2003.4	-523.7	-526.8	-565.0	-412.3	-2027.8	-418.4	170.2	-125.9	-30.3	-24.4	105.2
Компенсации на нетите	-25.2	-16.2	-3.3	-63.8	-3.3	-3.6	-2.5	-2.5	-11.9	-5.8	21.6	13.7	0.8	51.9	-2.5
Инвестиционен доход	-671.8	-422.9	-378.7	-1939.8	-520.4	-523.2	-562.5	-408.8	-2015.9	-412.6	148.6	-139.6	-31.1	-76.3	107.8
Директни инвестиции	-525.8	-282.1	-252.7	-1310.8	-351.2	-415.8	-432.3	-294.2	-1493.6	-275.3	110.0	-150.2	-41.6	-162.8	75.9
Порфейлни инвестиции	-0.2	-22.2	-0.3	-73.4	-56.0	-0.3	-24.2	-0.2	-80.6	-54.2	-0.1	-2.0	0.1	-7.3	1.8
Други инвестиции	-145.9	-118.6	-125.8	-555.4	-113.1	-107.2	-106.0	-115.4	-441.7	-83.1	38.7	12.5	10.4	113.7	30.1
Доход, нето	-468.4	-238.2	-199.4	-1200.2	-378.6	-349.4	-394.8	-269.5	-1392.4	-287.2	119.0	-156.6	-70.1	-192.1	91.4
Стоки, нефакторни услуги и доход, нето	-1513.0	45.7	-1113.6	-4073.9	-939.7	-755.5	934.3	-1142.0	-1902.9	-106.5	757.5	888.6	-28.4	2171.0	833.3
Текущи трансфери, нето	322.3	203.7	211.3	956.2	385.5	447.2	408.9	305.1	1546.7	359.2	124.9	205.2	93.8	590.5	-26.3
Текущи трансфери, кредит	474.3	309.1	366.7	1562.7	553.6	592.6	524.9	426.8	2097.9	534.9	118.3	215.8	60.1	535.2	-18.8
Текущи трансфери, дебит	-152.0	-105.4	-155.4	-606.6	-168.1	-145.4	-116.0	-121.7	-551.2	-175.7	6.6	-10.6	33.7	55.4	-7.6
Б. Капиталова сметка^{1, 6, 7}	121.5	76.2	96.8	477.2	62.3	-89.6	178.5	139.7	290.8	11.9	-211.1	102.3	42.9	-186.4	-50.4
Капиталови трансфери, нето	121.5	77.6	96.8	478.8	62.3	-112.0	173.2	132.8	256.3	11.0	-233.5	95.6	35.9	-222.6	-51.3
Общо за групи А и Б	-1069.3	325.6	-805.4	-2640.6	-491.9	-397.9	1521.7	-697.2	-65.4	264.6	671.4	1196.0	108.2	2575.2	756.5
В. Финансова сметка^{1, 6}	642.2	9.6	927.1	1190.0	-644.6	151.9	-47.5	539.4	-0.9	-925.4	-490.3	-57.1	-387.7	-1190.9	-280.8
Преки инвестиции, нето	432.6	368.2	1061.3	2497.7	23.8	419.6	443.0	572.5	1458.9	-27.0	-12.9	74.8	-488.8	-1038.7	-50.8
Преки инвестиции в чужбина	-22.1	-43.7	176.0	85.5	-28.9	-60.4	-32.6	-57.7	-179.6	-21.9	-38.3	11.1	-233.7	-265.1	7.0
Дялов капитал	-16.9	-36.9	193.0	121.4	-22.7	-19.3	-12.9	-43.3	-98.1	-17.3	-2.4	24.0	-236.3	-219.5	5.3
Реинвестирана печалба	2.2	2.1	9.6	14.5	-2.1	-6.7	-4.8	-0.3	-13.9	0.0	-8.9	-7.3	-2.4	-23.5	2.1
Друг капитал	-7.5	-9.3	-19.1	-45.5	-4.1	-34.5	-14.9	-14.1	-67.6	-4.6	-27.0	-5.6	5.0	-22.1	-0.5
Преки инвестиции в България ⁸	454.7	411.9	885.3	2412.2	52.7	480.0	475.6	630.2	1638.6	-5.1	25.4	63.7	-255.1	-773.6	-67.8
Дялов капитал	559.1	406.6	519.6	1889.6	176.0	272.5	513.7	530.5	1492.7	106.8	-286.6	107.0	11.0	-396.9	-69.2
Реинвестирана печалба	-65.3	-82.6	-69.2	-269.0	57.6	65.2	37.6	48.2	208.7	48.2	130.5	120.2	117.5	477.7	9.5
Друг капитал ⁹	-39.2	87.8	435.0	791.7	-180.9	142.3	-75.7	51.4	-62.8	-160.0	181.5	-163.5	-383.5	-854.5	20.9
Сливания и придобивания, нето ¹⁰	0.0	0.0	0.0	0.0	0.0	0.0	0.0	0.0	0.0	0.0	0.0	0.0	0.0	0.0	0.0
Порфейлни инвестиции-нето	-113.9	38.8	7.2	-570.3	-144.7	-316.0	-47.5	-152.9	-661.1	-169.6	-202.1	-86.3	-160.1	-90.7	-24.9
Порфейлни инвестиции-активи ¹¹	-40.3	-8.6	-71.3	-574.8	-102.9	-208.6	-80.1	-183.3	-574.8	-57.3	-168.2	-71.4	-112.0	0.0	45.5
Акции	-16.9	-35.3	-67.2	-147.5	-57.1	-49.6	-54.9	-7.2	-168.8	6.7	-32.7	-19.6		-21.3	63.8

ПЛАТЕЖЕН БАЛАНС НА БЪЛГАРИЯ
АНАЛИТИЧНО ПРЕДСТАВЯНЕ*
(гримесечни данни)

	2009			2010			2011			Разлика 2010/2009			Разлика 2011/2010			
	II-ро	III-то	IV-то	Общо	I-во	II-ро	III-то	IV-то	Общо	I-во	II-ро	III-то	IV-то	Общо	I-во	
(милиони евро)																
Облигации	-23.5	26.7	4.0	-427.3	-45.8	-159.0	-25.2	-176.0	-406.0	-64.0	-135.5	-51.9	-172.0	21.3	-18.3	
Порфейлни инвестиции-пасиви	-73.5	47.4	78.5	4.5	-41.8	-107.4	32.6	30.4	-86.3	-112.2	-33.9	-14.8	-48.2	-90.7	-70.4	
Акции	2.0	-1.0	12.9	3.8	-17.7	1.6	18.4	5.5	7.8	-0.4	19.4	7.4	-7.4	4.0	10.2	
Облигации	-75.6	48.5	65.6	0.6	-24.1	-109.0	14.2	24.8	-94.1	-104.8	-33.5	-34.3	-40.8	-94.7	-80.6	
Финансови деривати, нето	-8.4	-11.9	-11.5	-18.3	-11.4	-3.5	-10.1	0.4	-24.7	-3.6	4.9	1.8	11.8	-6.3	7.8	
Други инвестиции-нето	331.9	-385.6	-130.0	-719.0	-512.3	51.8	-433.0	119.4	-774.1	-725.2	-280.2	-47.4	249.4	-55.1	-213.0	
Други инвестиции-активи	-181.8	-225.5	-383.3	-627.7	56.1	406.6	-192.1	97.9	368.5	-399.3	588.4	33.4	481.2	996.2	-455.3	
Търговски кредити, нето ¹²	-5.5	-18.0	-24.7	-122.7	-13.1	-82.9	-94.0	0.0	-190.0	0.0	-77.5	76.0	24.7	-67.3	13.1	
Заеми	-22.4	-22.9	51.6	4.4	-2.0	-35.8	-56.5	-25.9	-120.1	-57.8	-13.4	-77.4	-77.4	-124.5	-55.9	
Валута и депозити ¹³	-126.6	-203.6	-403.6	-504.1	72.1	550.0	-99.4	133.4	656.1	-313.6	676.6	104.2	536.9	1160.1	-385.7	
Други активи	-27.3	18.9	-6.5	-5.3	-1.0	-24.7	57.8	-9.6	22.6	-27.8	2.6	38.9	-3.0	27.9	-26.8	
Други инвестиции-пасиви	513.7	-160.0	253.3	-91.3	-568.3	-354.9	-240.9	21.5	-1142.6	-326.0	-868.6	-80.9	-231.8	-1051.3	242.3	
Търговски кредити, нето ¹⁴	76.6	36.2	44.7	23.2	-94.4	47.1	-50.5	0.0	-97.9	0.0	-29.5	-86.7	-44.7	-121.1	94.4	
Заеми	401.7	-50.4	429.2	507.5	-181.8	-150.4	-575.3	418.7	-490.9	142.3	-552.1	-524.9	-12.5	-998.4	324.1	
Валута и депозити	24.5	-145.7	-220.7	-590.6	-311.1	-272.0	-355.7	-414.6	-642.0	-487.0	-296.5	501.4	-193.9	-51.4	-176.0	
Други пасиви	10.9	0.0	0.1	-31.5	19.0	20.5	29.3	19.4	88.1	18.7	9.6	29.3	19.2	119.6	-0.3	
Общо за групи А, Б и В	-427.1	335.2	121.6	-1450.6	-1136.6	-246.0	1474.2	-157.9	-66.3	-660.9	181.1	1138.9	-279.5	1384.3	475.7	
Г. Грешки и пропуски	545.7	-515.1	296.6	800.7	347.2	-136.3	-751.8	223.3	-317.6	-3.9	-682.1	-236.7	-73.3	-1118.3	-351.0	
ОБЩ БАЛАНС (Общо за групи А, Б и В)	118.7	-179.9	418.2	-649.8	-789.4	-382.4	722.4	65.4	-383.9	-664.7	-501.0	902.3	-352.8	265.9	124.7	
Д. Резерви и друго финансиране	-118.7	179.9	-418.2	649.8	789.4	382.4	-722.4	-65.4	383.9	664.7	501.0	-902.3	352.8	-265.9	-124.7	
Резервни активи на БНБ ¹⁵	-118.7	179.9	-418.2	649.8	789.4	382.4	-722.4	-65.4	383.9	664.7	501.0	-902.3	352.8	-265.9	-124.7	
Ползвани кредити от МВФ, нето	0.0	0.0	0.0	0.0	0.0	0.0	0.0	0.0	0.0	0.0	0.0	0.0	0.0	0.0	0.0	
Изавърдно финансиране	0.0	0.0	0.0	0.0	0.0	0.0	0.0	0.0	0.0	0.0	0.0	0.0	0.0	0.0	0.0	

* Аналитично представяне на платежния баланс в съответствие с 5-тото издание на "Ръководството по платежен баланс" на МВФ.

¹ Предварителни данни. Данните за февруари 2011 г. са ревизираны. С отчет за януари - април 2011 г. предстои ревизия на данните за платежния баланс за януари - март 2011 г.

² Данни от митническите декларации, допълнени с данни от НСИ и обработени от БНБ по дата на митническата декларация. Данните са съпоставени с НСИ.

³ За 2011 г. предварителни данни на НСИ към 4 май 2011 г., които включват данни от системата *Инфрастат* за страните от ЕС и данни от митническите декларации за страните извън ЕС. Оценката на вноса по цени FOB е на база на методологията на БНБ и НСИ.

⁴ Оценки по методологията на БНБ и НСИ.

⁵ Оценки по методологията на БНБ. Данните за 2007 - 2011 г. се базират на предварителна информация от НСИ за броя на чуждестранните граждани, посетили страната и българските граждани, пътували в чужбина.

⁶ Оценки по методологията на БНБ.

⁷ Отрицателният знак (-) показва изчезване на капитал (нарастване на активи или намаляване на пасиви).

⁸ Капиталовата сметка включва статите *Капиталови трансфери* и *Придобиване/намаляване на непровадени нефинансови активи*.

⁹ Предварителни данни. Данни от фирми с чуждестранно участие. Агенцията за приватизация, НСИ, Централен депозитар, банките и др.

¹⁰ Данните за 2010 г. и 2011 г. включват само равностранната печалба на банките.

¹¹ На база на и на получените в БНБ отчети за задълженията по финансови кредити на местни лица към чужбина.

¹² Поради тримесечната отчетност на тези задължения, данните подлежат на ревизия.

¹³ В статията се отразяват сделки, които представляват придобивания или сливания.

¹⁴ На база на данни от банките, други небанкови финансови институции, застрахователни компании и пенсионни фондове.

¹⁵ Включени са отчетените външни вземания на страната по търговски кредити (платени аванси и вземания от доставчици).

¹⁶ Поради тримесечната отчетност на тези вземания, данните подлежат на ревизия.

¹⁷ За *Други световни данни* на Банката за международни разплащания (BIS). За 2011 г. данните подлежат на ревизия.

¹⁸ Включени са отчетените външни задължения на страната по търговски кредити (получени аванси и задължения към доставчици).

¹⁹ Поради тримесечната отчетност на тези задължения, данните подлежат на ревизия.

²⁰ Не се включват измененията на резервните активи на БНБ. Дължащи се на курсови и ценови разлики и тези свързани със създаването на резервни активи (монетаризация/демонетаризация на злато, разпределение на СТП) и рекласификации. Отрицателният знак (-) показва увеличение на резервните активи, а положителният (+) - намаляване.

ПЛАТЕЖЕН БАЛАНС НА БЪЛГАРИЯ

АНАЛИТИЧНО ПРЕДСТАВЯНЕ*
(годишни данни)

	Разлика													
	2004	2005	2006	2007	2008	2009	2010	2005/2004	2006/2005	2007/2006	2008/2007	2009/2008	2010/2009	
(милיוни евро)														
Финансови деривати, нето	-70.1	-90.2	-112.7	-112.7	-61.2	-43.5	-18.3	-24.7	-20.1	-22.4	51.5	17.7	25.2	-6.3
Други инвестиции-нето	530.4	1878.8	824.3	824.3	5417.7	6035.1	-719.0	-774.1	1348.4	-1054.4	4593.4	617.3	-6754.0	-55.1
Други инвестиционни-активи	-1366.7	-30.7	-2348.8	-2348.8	552.2	131.5	-627.7	368.5	1336.0	-2318.2	2901.0	-420.8	-759.1	996.2
Търговски кредити, нето ¹²	-149.1	-29.0	-126.6	-126.6	-134.8	-154.9	-122.7	-190.0	120.2	-97.6	-8.2	-20.0	32.2	-67.3
Заеми	-46.3	-61.9	-131.6	-131.6	-153.1	-239.5	4.4	-120.1	-15.6	-69.7	-21.5	-86.4	243.9	-124.5
Валута и депозити ¹³	-610.0	-459.7	-2097.5	-2097.5	-0.8	322.0	-504.1	656.1	150.2	-1637.8	2096.7	322.8	-828.1	1160.1
Други активи	-561.3	520.0	6.9	6.9	840.9	203.8	-3.3	22.6	1081.3	-513.1	834.0	-637.1	-209.1	27.9
Други инвестиционни-пасиви	1897.0	1909.4	3173.1	3173.1	4865.5	5903.6	-91.3	-1142.6	12.4	1263.7	1692.4	1038.1	-5994.9	-1051.3
Търговски кредити, нето ¹⁴	87.6	225.2	322.8	322.8	258.3	172.3	23.2	-97.9	137.6	97.6	-64.5	-86.0	-149.1	-121.1
Заеми	1315.6	1272.4	2313.0	2313.0	2561.7	3692.8	507.5	-490.9	-43.2	1040.6	248.7	1131.1	-3185.3	-998.4
Валута и депозити	514.0	384.8	514.1	514.1	2028.5	2047.4	-590.6	-642.0	-129.2	129.3	1514.5	18.9	-2638.0	-51.4
Други пасиви	-20.2	27.0	23.3	23.3	17.0	-8.9	-31.5	88.1	47.2	-3.8	-6.3	-25.9	-22.6	119.6
Общо за групи А, Б и В	1151.4	1507.9	2616.8	2616.8	5333.8	3588.2	-1450.6	-66.3	356.5	1108.9	2717.0	-1745.6	-5038.7	1384.3
Г. Грешки и пропуски	263.2	-938.7	-831.2	-2170.1	-2914.0	800.7	800.7	-317.6	-1201.9	107.4	-1338.9	-743.9	3714.7	-1118.3
ОБЩ БАЛАНС (Общо за групи А, Б, В и Г)	1414.6	569.3	1785.6	3163.7	674.2	-649.8	-383.9	-383.9	-845.3	1216.3	1378.1	-2489.5	-1324.0	265.9
Д. Резерви и друго финансиране	-1414.6	-569.3	-1785.6	-3163.7	-674.2	649.8	383.9	383.9	845.3	-1216.3	-1378.1	2489.5	1324.0	-265.9
Резерви активи на БНБ ¹⁵	-1493.4	-324.3	-1505.8	-1505.8	-2908.4	-674.2	649.8	383.9	1169.1	-1181.6	-1402.5	2234.2	1324.0	-265.9
Ползвани кредити от МВФ, нето	-44.2	-361.1	-279.8	-279.8	-255.3	0.0	0.0	0.0	-317.0	81.4	24.5	255.3	0.0	0.0
Извънредно финансиране	122.9	116.1	0.0	0.0	0.0	0.0	0.0	0.0	-6.8	-116.1	0.0	0.0	0.0	0.0

* Аналитично представяне на платежен баланс в съответствие с 5-тоо задание на "Ръководството по платежен баланс" на МВФ.

¹ Предварителни данни. Данните за февруари 2011 г. са ревизираны. С отчет за януари - април 2011 г. предстои ревизия на данните за платежен баланс за януари - март 2011 г.

² Данни от икономическите декларации, допълнени с данни от НСИ и обработени от БНБ по дата на икономическата декларация. Данните са съпоставени с НСИ.

³ За 2011 г. предварителни данни на НСИ към 4 май 2011 г., които включват данни от системата *Интрасъстат* за страните от ЕС и данни от икономическите декларации за страните извън ЕС. Оценката на вноса по цени FOB е на база на методологията на БНБ и НСИ.

⁴ Оценки по методологията на БНБ. Данните за 2007 - 2011 г. се базираят на предварителна информация от НСИ за броя на чуждестранните

граждани, посетили страната и българските граждани, пътували в чужбина.

⁵ Оценки по методологията на БНБ.

⁶ Оценки по методологията на БНБ.

⁷ Оценки по методологията на БНБ.

⁸ Оценки по методологията на БНБ.

⁹ Оценки по методологията на БНБ.

¹⁰ Оценки по методологията на БНБ.

¹¹ На база на данни от банките, други небанкови финансови институции, застрахователни компании и пенсионни фондове.

¹² В статията се отразяват сделките, които представляват придобивания или спливания.

¹³ В статията се отразяват сделките, които представляват придобивания или спливания.

¹⁴ В статията се отразяват сделките, които представляват придобивания или спливания.

¹⁵ В статията се отразяват сделките, които представляват придобивания или спливания.

¹⁶ В статията се отразяват сделките, които представляват придобивания или спливания.

¹⁷ В статията се отразяват сделките, които представляват придобивания или спливания.

¹⁸ В статията се отразяват сделките, които представляват придобивания или спливания.

¹⁹ В статията се отразяват сделките, които представляват придобивания или спливания.

²⁰ В статията се отразяват сделките, които представляват придобивания или спливания.

²¹ В статията се отразяват сделките, които представляват придобивания или спливания.

²² В статията се отразяват сделките, които представляват придобивания или спливания.

²³ В статията се отразяват сделките, които представляват придобивания или спливания.

²⁴ В статията се отразяват сделките, които представляват придобивания или спливания.

²⁵ В статията се отразяват сделките, които представляват придобивания или спливания.

²⁶ В статията се отразяват сделките, които представляват придобивания или спливания.

²⁷ В статията се отразяват сделките, които представляват придобивания или спливания.

²⁸ В статията се отразяват сделките, които представляват придобивания или спливания.

²⁹ В статията се отразяват сделките, които представляват придобивания или спливания.

³⁰ В статията се отразяват сделките, които представляват придобивания или спливания.

³¹ В статията се отразяват сделките, които представляват придобивания или спливания.

³² В статията се отразяват сделките, които представляват придобивания или спливания.

³³ В статията се отразяват сделките, които представляват придобивания или спливания.

³⁴ В статията се отразяват сделките, които представляват придобивания или спливания.

³⁵ В статията се отразяват сделките, които представляват придобивания или спливания.

³⁶ В статията се отразяват сделките, които представляват придобивания или спливания.

³⁷ В статията се отразяват сделките, които представляват придобивания или спливания.

³⁸ В статията се отразяват сделките, които представляват придобивания или спливания.

³⁹ В статията се отразяват сделките, които представляват придобивания или спливания.

⁴⁰ В статията се отразяват сделките, които представляват придобивания или спливания.

⁴¹ В статията се отразяват сделките, които представляват придобивания или спливания.

⁴² В статията се отразяват сделките, които представляват придобивания или спливания.

ПЛАТЕН БАЛАНС НА БЪЛГАРИЯ

СТАНДАРТНО ПРЕДСТАВЯНЕ^{*}
(месечни данни)

	III '10	IV'10	V'10	VI '10	VII '10	VIII '10	IX '10	X '10	XI '10	I '11	II '11	III '11	Акумулирани данни от началото на годината		Акумулирани данни за последните дванадесет месеца	
	к.м 31. III.2010	к.м 30. IV.2010	к.м 30. V.2010	к.м 30. VI.2010	к.м 31. VII.2010	к.м 31. VIII.2010	к.м 30. IX.2010	к.м 30. X.2010	к.м 31. XI.2010	к.м 30. I.2011	к.м 29. II.2011	к.м 31. III.2011	к.м 31. III.2010	к.м 31. III.2011	к.м 31. III.2011	
Сливания и придобивания, нето ⁹	0.0	0.0	0.0	0.0	0.0	0.0	0.0	0.0	0.0	0.0	0.0	0.0	0.0	0.0	0.0	0.0
Порфейлни инвестиции, нето	-170.1	22.9	-112.5	-226.4	-45.3	-32.2	30.0	60.6	-18.6	-194.9	-129.9	-50.6	10.9	-144.7	-169.6	-685.9
Порфейлни инвестиции: активи ¹⁰	-139.4	4.0	-27.9	-184.7	-51.6	-49.4	21.0	49.3	-29.4	-203.1	-17.3	-46.5	6.5	-102.9	-57.3	-529.3
Акции	-5.9	-34.8	-1.1	-5.5	-28.2	-21.2	9.8	-1.2	-15.8	13.2	-7.9	-7.1	1.4	-7.1	6.7	-105.0
Акции	-133.5	17.7	6.9	-183.6	-46.2	-21.2	42.2	39.4	-28.1	-187.3	-30.5	-38.6	5.1	-45.8	-64.0	-424.3
Порфейлни инвестиции: пасиви	-30.7	18.9	-84.6	-41.8	6.4	17.3	9.0	11.3	10.8	8.2	-112.6	-4.1	4.5	-41.8	-112.2	-156.7
Акции	-19.9	-3.4	2.9	-2.1	-0.2	20.2	-1.6	0.4	0.0	6.0	-4.2	-0.9	-2.5	-17.7	-7.5	-3.8
Облигации	-10.8	22.3	-87.4	-43.9	6.6	-3.0	10.6	10.8	10.8	2.3	-108.4	-3.3	6.9	-24.1	-104.8	-174.7
Финансови деривати, нето	-0.5	-2.1	-1.7	0.2	-4.7	-1.3	-4.1	-1.3	2.0	-0.3	-0.6	-1.5	-1.6	-11.4	-3.6	-16.9
Други инвестиции, нето	339.5	-261.6	-0.6	314.0	-206.1	-402.0	175.0	-118.2	-132.1	369.7	-647.8	-80.3	2.8	-512.3	-725.2	-987.1
Други инвестиции: активи	243.6	13.4	316.7	76.5	43.5	24.7	-260.3	189.7	-115.1	23.3	-380.3	-38.2	19.3	56.1	-399.3	-734.5
Други инвестиции: пасиви	-4.4	-27.8	-27.6	-27.5	-31.4	-31.4	-31.1	0.0	0.0	0.0	0.0	0.0	0.0	-13.1	0.0	-61.3
Търговски кредити ¹¹	12.8	-18.2	-7.0	-10.5	-63.3	1.7	5.1	-2.6	6.8	-30.1	-18.8	-22.3	-16.7	-2.0	-57.8	-176.9
Заеми	230.1	62.6	381.1	106.3	138.5	-5.4	-232.6	190.7	-119.6	62.2	-358.8	-19.1	64.3	72.1	-313.6	-661.6
Валута и депозити ¹²	5.0	-3.1	-29.8	8.2	-0.2	59.7	-1.7	1.6	-2.3	-8.9	-2.7	3.2	-28.4	-1.0	-27.8	-4.3
Други активи	95.9	-275.0	-317.3	237.5	-249.6	-428.7	435.4	-307.9	-17.1	346.5	-287.4	-42.0	-16.5	-568.3	-326.0	-900.3
Други инвестиции: пасиви	-31.7	16.1	15.6	15.4	-17.0	-16.9	-16.7	0.0	0.0	0.0	0.0	0.0	0.0	-94.4	0.0	-3.5
Търговски кредити ¹³	-61.0	-146.3	-84.8	80.7	-282.3	-48.1	65.0	-11.1	362.8	-33.6	6.0	169.9	142.3	-181.8	142.3	596.6
Заеми	176.7	-149.8	-369.1	246.8	38.0	-352.3	670.0	-42.5	-229.5	-51.4	-206.1	-51.4	-487.0	-311.1	-487.0	-652.9
Валута и депозити	11.8	4.9	121.0	-105.4	11.7	-9.4	26.9	-14.4	7.6	26.2	-4.4	3.4	19.7	19.0	18.7	30.0
Други пасиви	-60.3	290.4	-12.3	104.2	-369.8	-111.5	-341.1	243.2	-29.8	-278.9	628.3	-53.8	90.2	789.4	664.7	432.4
Резервни активи на БНБ ¹⁴	0.0	0.0	0.0	0.0	0.0	0.0	0.0	0.0	0.0	0.0	0.0	0.0	0.0	0.0	0.0	0.0
Монетарно злато	-0.2	-0.1	0.3	-0.2	-0.2	0.3	-0.2	-0.3	0.3	-0.2	-0.3	0.4	-0.3	-0.1	-0.1	-0.5
Специални права на тираж	0.0	0.0	0.0	0.0	0.0	0.0	0.0	0.0	0.0	0.0	0.0	0.0	0.0	0.0	0.0	0.0
Резервна позиция в МВФ	-60.1	290.6	-12.6	104.4	-369.6	-111.8	-340.9	243.5	-30.1	-278.7	628.6	-54.2	90.5	789.5	664.8	259.7
Грешки и пропуски	285.6	-194.1	195.1	-140.3	-314.7	-176.5	-260.5	-92.7	238.4	-104.5	-75.0	175.6		347.2	-3.9	674.4

* Стандартно представяне на платежния баланс в съответствие с 5-то издание на "Ръководството по платежен баланс" на МВФ.

¹ Предварителни данни. Данните за февруари 2011 г. са ревизири. С отчет за януари - април 2011 г. предстои ревизия на данните за платежния баланс за януари - март 2011 г.

² Данни от митническите декларации, допълнени с данни от НСИ и обработени от БНБ по данна на митническата декларация. Данните са съпоставени с НСИ.

³ За 2011 г. предварителни данни на НСИ към 4 май 2011 г., които включват данни от системата *Интрасъглас* за страните от ЕС и данни от митнически декларации за страните извън ЕС. Оценката на вноса по цени FOB е на база на методологията на БНБ и НСИ.

⁴ Оценки по методологията на БНБ и НСИ.

⁵ Оценки по методологията на БНБ. Данните за 2007 - 2011 г. се базират на предварителна информация от НСИ за броя на чуждестранните

граждани, посетили страната и българските граждани, пътували в чужбина.

⁶ Отрицателен знак (-) показва изтичане на капитал (нарастване на активи или намаляване на пасиви).

⁷ Класификацията на активите включва статии *Капиталови трансфери* и *Придобиване/намаляване на непроцесувани нефинансови активи*.

⁸ Предварителни данни. Данни от фирми с чуждестранно участие. Агенцията за приватизация, НСИ, Централен депозитар, Банките и др.

Данните за 2010 г. и 2011 г. включват само реинвестираната печалба на банките.

⁹ На базата на получените данни в БНБ отчети за задълженията по финансови кредити на местни лица към чужбина.

¹⁰ По дади тримесечната отчетност на тези задължения, данните подлежат на ревизия.

¹¹ В статията се отразяват сделки, които представляват придобивания или сливания.

¹² На база на данни от банките, други небанкови финансови институции, застрахователни компании и пенсионни фондове.

¹³ Включени са отчетените външни задължения на страната по търговски кредити (получени аванси и задължения от доставчици).

По дади тримесечната отчетност на тези вземания, данните подлежат на ревизия.

¹⁴ Не се включват изменението на резервите активи на БНБ, дължащи се на курсови и ценови разлики и тези, свързани със създаването на резерви активи (монетаризация/демонетаризация на злато, разпределение на СТП) и репласификации. Отрицателен знак (-) показва увеличение на резервите активи, а положителен (+) - намаляване.

ПЛАТЕЖЕН БАЛАНС НА БЪЛГАРИЯ

СТАНДАРТНО ПРЕДСТАВЯНЕ*
(годишни данни)

	Разлика												
	2004	2005	2006	2007	2008	2009	2010	2005/2004	2006/2005	2007/2006	2008/2007	2009/2008	2010/2009
Сливания и придобивания, нето ⁹	-649.5	323.5	0.0	-7.4	0.0	0.0	0.0	973.0	-323.5	-7.4	7.4	0.0	0.0
Порфейлни инвестиции, нето	-417.4	-1036.9	292.2	-518.4	-730.6	-570.3	-661.1	-619.5	1329.1	-810.6	-212.2	160.2	-90.7
Порфейлни инвестиции: активи ¹⁰	18.2	17.8	-289.4	-129.3	-252.7	-574.8	-574.8	-0.4	-307.2	160.2	-123.4	-322.1	0.0
Акции	-5.8	-4.8	-100.0	-144.3	-25.1	-147.5	-168.8	1.0	-95.2	-44.4	119.3	-122.5	-21.3
Облигации	24.0	22.6	-189.4	15.1	-227.6	-427.3	-406.0	-1.4	-212.0	204.5	-242.7	-199.7	21.3
Порфейлни инвестиции: пасиви	-435.6	-1054.6	581.6	-389.1	-477.9	4.5	-86.3	-619.0	1636.3	-970.8	-88.8	482.4	-90.7
Акции	17.4	350.4	120.5	79.8	-72.8	3.8	7.8	333.0	-229.9	-40.8	-152.6	76.7	4.0
Облигации	-453.0	-1405.1	461.1	-468.9	-405.1	0.6	-94.1	-952.0	1866.2	-930.0	63.8	405.7	-94.7
Финансови деривати, нето	-70.1	-90.2	-112.7	-61.2	-43.5	-18.3	-24.7	-20.1	-22.4	51.5	17.7	25.2	-6.3
Други инвестиции, нето	609.1	1633.7	544.6	5162.4	6035.1	-719.0	-774.1	1024.6	-1089.2	4617.9	872.6	-6754.0	-55.1
Други инвестиции: активи	-1366.7	-30.7	-2348.8	552.2	131.5	-627.7	368.5	1336.0	-2318.2	2901.0	-420.8	-759.1	996.2
Търговски кредити ¹¹	-149.1	-29.0	-126.6	-134.8	-154.9	-122.7	-190.0	120.2	-97.6	-8.2	-20.0	-67.3	-67.3
Заеми	-46.3	-61.9	-131.6	-153.1	-239.5	4.4	-120.1	-15.6	-69.7	-21.5	-86.4	243.9	-124.5
Валута и депозити ¹²	-610.0	-459.7	-2097.5	-0.8	322.0	-504.1	656.1	150.2	-1637.8	2096.7	322.8	-826.1	1160.1
Други активи	-561.3	520.0	6.9	840.9	203.8	-5.3	22.6	1081.3	-513.1	834.0	-637.1	-209.1	27.9
Други инвестиции: пасиви	1975.8	1664.4	2893.4	4610.2	5903.6	-91.3	-1142.6	-311.4	1229.0	1716.9	1293.4	-5994.9	-1051.3
Търговски кредити ¹³	87.6	225.2	322.8	172.3	172.3	23.2	-97.9	137.6	97.6	-64.5	-86.0	-149.1	-121.1
Заеми	1394.3	1027.4	2032.2	2306.4	3692.8	507.5	-490.9	-367.0	1005.9	273.1	1386.4	-3185.3	-998.4
Валута и депозити	514.0	384.8	514.1	2028.5	2047.4	-590.6	-642.0	-129.2	129.3	1514.5	18.9	-2638.0	-51.4
Други пасиви	-20.2	27.0	23.3	17.0	-9.9	-31.5	88.1	47.2	-3.8	-6.3	-25.9	-22.6	119.6
Резервни активи на БНБ ¹⁴	-1493.4	-324.3	-1505.8	-2908.4	-674.2	649.8	383.9	1169.1	-1181.6	-1402.5	2234.2	1324.0	-265.9
Монетарно злато	0.0	0.0	0.0	0.0	0.0	0.0	0.0	0.0	0.0	0.0	0.0	0.0	0.0
Специални права на тираж	44.7	9.3	-0.3	-0.2	-3.9	4.1	-0.4	-35.4	-9.6	0.1	-3.8	8.0	-4.5
Резервна позиция в МВФ	0.0	0.0	0.0	0.0	0.0	0.0	0.0	0.0	0.0	0.0	0.0	0.0	0.0
	-1538.1	-333.6	-1505.5	-2908.2	-670.2	645.8	384.3	1204.5	-1172.0	-1402.6	2238.0	1316.0	-261.4
Грешки и пропуски	263.2	-938.7	-831.2	-2170.1	-2914.0	800.7	-317.6	-1201.9	107.4	-1338.9	-743.9	3714.7	-1118.3

* Стандартно представяне на платежния баланс в съответствие с 5-тото издание на "Ръководството по платежен баланс" на МВФ.

¹ Предварителни данни. Данните за февруари 2011 г. са ревизиранни. С отчета за януари - април 2011 г. предстои ревизия на данните за платежния баланс за януари - март 2011 г.

² Данни от митническите декларации, допълнени с данни от НСИ и обработени от БНБ по дата на митническата декларация. Данните са съпоставени с НСИ.

³ За 2011 г. предварителни данни на НСИ към 4 май 2011 г., които включват данни от системата *Инфрастат* за страните от ЕС и данни от митническите декларации за страните извън ЕС. Оценката на вноса по цени FOB е на база на методологията на БНБ и НСИ.

⁴ Оценки по методологията на БНБ. Данните за 2007 - 2011 г. се базираат на предварителна информация от НСИ за броя на чуждестранните

граждани, посетили страната и българските граждани, пътували в чужбина.

⁵ Отрицателният знак (-) показва изтичане на капитал (нарастване на активи или намаляване на пасиви).

⁶ Капиталовата сметка включва статистите *Капиталови трансфери* и *Придобиване/Намаляване на непроизведени нефинансови активи*.

⁷ Предварителни данни. Данни от фирми с чуждестранно участие, Агенцията за приватизация, НСИ, Централен депозитар, Банките и др.

⁸ Данните за 2010 г. и 2011 г. включват само реинвестираната печалба на банки.

⁹ На база на получените в БНБ отчети за задълженията по финансови кредити на местни лица към чужбина.

¹⁰ Поради тримесечната отчетност на тези задължения, данните подлежат на ревизия.

¹¹ В статията се отразяват сделки, които представляват придобивания или спазвания.

¹² На база на данни от Банките, други небанкови финансови институции, застрахователни компании и пенсионни фондове.

¹³ Включени са отчетените външни вземания на страната по търговски кредити (получени аванси и задължения към доставчици).

¹⁴ Поради тримесечната отчетност на тези вземания, данните подлежат на ревизия.

¹⁵ За *Други сектори* данни на Банката за международни разплащания (BIS). За 2011 г. данните подлежат на ревизия.

¹⁶ Включени са отчетените външни задължения на страната по търговски кредити (получени аванси и задължения към доставчици).

¹⁷ Поради тримесечната отчетност на тези задължения, данните подлежат на ревизия.

¹⁸ Не се включват измененията на резервните активи на БНБ. Дължаци се на курсови и ценови разлики и тези, свързани със създаването на резервни активи (монетаризация/демонетаризация на злато, разпределение на СТП) и рекласификации. Отрицателният знак (-) показва увеличение на резервните активи, а положителният (+) - намаляване.

ПЛАТЕЖЕН БАЛАНС НА БЪЛГАРИЯ

УСЛУГИ

	(милיוни евро)												Акумулирани данни от начало на годината към 31.III.2010		Разлика 2011/2010		
	III '10	IV '10	V '10	VI '10	VII '10	VIII '10	IX '10	X '10	XI '10	XII '10	I '11	II '11	III '11	към 31.III.2010	към 31.III.2011	Месец	Период
Услуги, нето	0.2	58.9	61.3	259.9	584.2	582.8	280.0	68.1	-8.8	8.8	13.5	61.9	58.3	6.8	133.7	58.1	127.0
Услуги: кредит	258.9	294.8	352.5	549.9	882.8	896.1	596.1	337.5	287.1	343.5	271.6	267.0	276.9	742.2	815.5	18.0	73.2
Транспорт ²	62.4	69.2	87.4	120.3	161.9	150.3	115.8	78.4	71.7	86.2	80.8	81.9	91.3	178.0	254.0	28.9	76.0
Пътувания ³	89.9	128.6	178.3	314.5	567.2	602.0	336.9	142.8	102.3	94.8	110.4	91.9	98.9	279.7	301.2	9.0	21.5
Други услуги ⁴	106.6	97.1	86.9	115.1	153.6	143.8	143.4	116.3	113.2	162.5	80.3	93.2	86.7	284.5	260.3	-19.9	-24.2
Комуникационни услуги	13.4	10.9	12.8	14.6	18.3	19.2	16.3	13.1	11.5	13.0	10.7	16.4	11.2	34.4	38.3	-2.2	3.9
Строително-монтажни услуги	9.4	5.9	6.9	18.7	9.1	13.1	15.9	14.5	14.5	9.6	6.5	3.7	6.3	22.1	16.5	-3.1	-5.6
Застрахователни услуги	16.8	8.6	5.2	4.3	13.9	5.1	2.6	14.0	4.6	3.3	9.7	14.0	8.7	47.5	32.4	-8.1	-15.1
Финансови услуги	1.8	1.4	1.5	2.6	3.8	1.2	1.5	1.8	2.6	1.6	2.3	2.9	6.5	3.9	11.7	4.7	7.8
Компютърни и информационни услуги	23.3	20.4	21.7	24.6	24.2	24.1	25.4	24.4	24.8	40.0	14.5	16.9	12.3	61.3	43.8	-11.0	-17.5
Лицензионни такси и такси за ползване на авторски и средни права	2.1	1.2	0.9	1.5	5.4	5.3	5.4	0.7	0.9	0.7	0.3	0.3	0.2	3.8	0.8	-1.9	-2.9
Други бизнес услуги	35.3	43.4	33.1	46.3	75.7	73.7	73.6	44.5	53.0	92.5	31.5	35.5	37.9	101.2	105.0	2.6	3.7
Услуги в областта на културата, науката и спорта	4.1	4.9	4.7	2.2	2.9	1.7	2.7	2.7	1.1	1.6	4.6	2.9	3.4	9.4	11.0	-0.7	1.6
Правителствени услуги, необхванати другаде	0.3	0.3	0.2	0.4	0.4	0.3	0.1	0.4	0.3	0.2	0.1	0.5	0.1	0.9	0.7	-0.2	-0.2
Услуги: дебит	-258.7	-236.0	-291.2	-290.0	-298.5	-313.4	-316.1	-269.4	-295.9	-334.7	-258.1	-205.1	-218.6	-735.4	-681.7	40.1	53.7
Транспорт ²	-65.9	-71.7	-84.7	-80.3	-90.9	-81.6	-80.3	-79.1	-91.1	-93.5	-82.3	-80.7	-80.8	-182.8	-243.8	-14.9	-61.0
Пътувания ³	-68.1	-87.6	-77.4	-76.0	-80.7	-102.2	-101.8	-71.8	-72.8	-62.4	-72.8	-63.0	-72.8	-198.4	-208.5	-4.6	-10.1
Други услуги ⁴	-124.6	-76.7	-129.1	-133.7	-126.9	-129.6	-134.0	-118.5	-131.9	-178.8	-103.0	-61.4	-65.0	-354.2	-229.4	59.6	124.8
Комуникационни услуги	-6.6	-6.8	-7.5	-6.2	-11.7	-8.2	-7.7	-5.8	-4.6	-7.4	-6.0	-4.7	-8.9	-22.0	-19.5	-2.2	2.5
Строително-монтажни услуги	-2.1	-2.3	-11.2	-14.0	-11.7	-15.6	-12.2	-17.2	-15.1	-6.6	-20.0	-0.7	-0.6	-33.1	-21.3	1.5	11.8
Застрахователни услуги	-18.1	-6.5	-16.6	-8.7	-9.3	-16.0	-4.9	-4.2	-5.2	-13.7	-6.0	-5.8	-6.5	-34.4	-18.2	11.6	16.2
Финансови услуги	-2.9	-7.9	-11.6	-2.6	-7.3	-5.4	-6.5	-3.6	-3.5	-4.0	-1.4	-3.4	-2.9	-7.4	-7.7	-0.1	-0.3
Компютърни и информационни услуги	-18.8	-6.5	-8.7	-9.1	-9.1	-6.0	-11.5	-14.6	-10.5	-18.5	-4.8	-2.1	-2.7	-47.8	-9.5	16.1	38.3
Лицензионни такси и такси за ползване на авторски и средни права	-7.1	-4.6	-4.3	-14.1	-5.7	-8.1	-9.6	-6.1	-10.9	-9.0	-6.7	-9.5	-7.5	-17.5	-23.7	-0.4	-6.2
Други бизнес услуги	-67.4	-38.6	-67.5	-75.0	-68.7	-67.6	-79.9	-62.2	-78.7	-112.9	-56.4	-34.1	-34.8	-184.4	-125.2	32.6	59.2
Услуги в областта на културата, науката и спорта	-1.6	-3.4	-1.8	-3.8	-3.3	-2.5	-1.6	-4.8	-3.3	-6.6	-1.8	-1.1	-1.1	-7.5	-4.0	0.5	3.5
Правителствени услуги, необхванати другаде	0.0	0.0	0.0	-0.3	0.0	-0.3	-0.1	0.0	0.0	0.0	0.0	0.0	0.0	-0.1	-0.1	0.0	0.0

¹ Предварителни данни. Данните за февруари 2011 г. са ревизирани. С отчета за януари - април 2011 г. предстои ревизия на данните за платежния баланс за периода януари - март 2011 г.

² Оценки за товарен транспорт по методология на БНБ и НСИ.

³ Оценки по методология на БНБ и на Министерството на икономиката. Данните за 2007 - 2011 г. се базират на предварителна информация от НСИ за броя на чуждестранните граждани, посетили страната и българските граждани, пътували в чужбина.

⁴ По данни, получени от банкните и отчети на фирмите за сметки в чужбина.

ПЛАТЕЖЕН БАЛАНС НА БЪЛГАРИЯ

ДОХОД

(млн. евро)	III '10												Акмулирани данни от началото на годината * към 31.III.2010			Разлика 2011/2010	
	III '10	IV '10	V '10	VI '10	VII '10	VIII '10	IX '10	X '10	XI '10	XII '10	I '11	II '11	III '11	към 31.III.2010	към 31.III.2011	Месец	Период
Доход: нето	-114.6	-59.1	-62.5	-227.8	-157.0	-141.2	-96.6	-90.1	-59.7	-119.7	-61.5	-143.0	-82.6	-378.6	-287.2	32.0	91.4
Доход: кредит	51.8	57.2	56.8	61.5	52.1	59.3	56.8	50.4	47.4	44.9	43.9	44.0	43.3	145.0	131.2	-8.6	-13.8
Компенсации на наетите ¹	20.3	30.9	32.6	30.1	27.5	23.8	29.4	25.0	20.2	14.5	16.5	19.4	21.1	56.2	56.9	0.8	0.7
Инвестиционен доход	31.6	26.3	26.2	31.4	24.6	35.4	29.4	25.4	27.3	30.4	27.4	24.7	22.2	88.9	74.4	-9.3	-14.5
Преди инвестиции ²	1.3	3.0	3.0	3.7	1.8	11.7	2.5	2.4	1.7	3.1	0.4	1.3	0.3	3.2	2.0	-1.1	-1.2
Дивиденди и разпределена печалба	0.2	0.1	0.1	0.8	0.0	10.0	0.0	1.0	0.2	0.1	0.4	1.3	0.1	0.5	1.7	-0.1	1.2
Рейнвестирана печалба	0.7	2.2	2.2	2.2	1.6	1.6	1.6	0.1	0.1	0.1	0.0	0.0	0.0	2.1	0.0	-0.7	-2.1
Доход от друг капитал (лихви)	0.4	0.6	0.6	0.7	0.1	0.1	0.8	1.4	1.4	2.9	0.0	0.0	0.2	0.5	0.3	-0.2	-0.3
Портфейлни инвестиции ³	24.9	20.5	20.5	20.4	19.1	20.4	21.7	19.5	20.9	20.4	21.1	18.9	17.3	72.1	57.3	-7.5	-14.7
Доход от дялов капитал (дивиденди)	0.3	0.1	0.3	0.5	0.1	0.1	0.6	0.1	0.2	0.4	0.1	0.1	0.1	0.5	0.3	-0.2	-0.2
Доход от друг капитал (лихви)	24.6	20.4	20.2	19.9	19.0	20.4	21.0	19.4	20.7	20.0	21.0	18.8	17.3	71.6	57.0	-7.3	-14.5
Други инвестиции ⁴	5.4	2.8	2.7	7.4	3.7	3.3	5.3	3.5	4.7	6.9	5.9	4.5	4.6	13.6	15.0	-0.8	1.4
Доход от заеми	4.5	1.7	2.1	6.7	3.0	2.2	4.3	2.2	3.1	5.7	3.9	2.5	3.0	11.0	9.5	-1.5	-1.5
Доход от депозитни и разни сметки	0.9	1.0	0.7	0.7	0.7	1.0	1.0	1.3	1.7	1.2	2.0	1.9	1.6	2.6	5.6	0.7	2.9
Доход: дебит	-166.4	-116.3	-121.3	-289.2	-209.1	-200.5	-155.4	-140.5	-107.2	-164.6	-105.4	-187.1	-125.9	-523.7	-418.4	40.5	105.2
Компенсации на наетите	-1.0	-1.7	-1.0	-1.0	-0.7	-0.8	-0.9	-0.7	-0.6	-1.3	-2.1	-1.7	-2.0	-3.3	-5.8	-1.0	-2.5
Инвестиционен доход	-165.5	-114.6	-120.3	-288.2	-208.4	-199.7	-164.5	-139.9	-106.6	-163.3	-103.3	-185.4	-124.0	-520.4	-412.6	41.5	107.8
Преди инвестиции ²	-112.1	-86.2	-88.5	-241.1	-150.8	-167.8	-113.7	-113.1	-69.2	-111.9	-33.3	-151.4	-90.6	-351.2	-275.3	21.5	75.9
Дивиденди и разпределена печалба	-29.4	-30.4	-36.9	-168.6	-107.1	-70.2	-31.4	-61.9	-20.1	-28.6	-4.1	-15.6	-34.5	-88.9	-54.2	-5.1	34.7
Рейнвестирана печалба ⁵	-19.2	-21.7	-21.7	-21.7	-12.5	-12.5	-12.5	-16.1	-16.1	-16.1	-16.1	-16.0	-16.0	-57.6	-48.2	3.2	9.5
Доход от друг капитал (лихви)	-63.4	-34.1	-29.8	-50.7	-31.2	-85.1	-69.8	-35.1	-33.0	-67.3	-13.1	-119.7	-40.1	-204.7	-172.9	23.4	31.7
Портфейлни инвестиции ³	-0.1	-0.1	-0.1	-0.1	-24.0	-0.1	-0.1	-0.1	-0.1	-0.1	-54.1	-0.1	-0.1	-56.0	-54.2	0.0	1.8
Доход от дялов капитал (дивиденди)	0.0	0.0	0.0	0.0	0.0	0.0	0.0	0.0	0.0	0.0	0.0	0.0	0.0	0.0	0.0	0.0	0.0
Доход от друг капитал (лихви)	-0.1	-0.1	-0.1	-0.1	-24.0	-0.1	-0.1	-0.1	-0.1	-0.1	-54.1	-0.1	-0.1	-56.0	-54.2	0.0	1.8
Други инвестиции ⁴	-53.3	-28.3	-31.8	-47.1	-33.6	-31.8	-40.7	-26.7	-37.3	-51.4	-15.8	-33.9	-33.3	-113.1	-83.1	20.0	30.1
Доход от заеми	-52.6	-28.2	-31.7	-46.3	-33.6	-31.6	-40.2	-26.7	-37.3	-51.3	-15.8	-33.6	-33.2	-108.6	-82.7	19.3	25.9
Доход от депозитни и разни сметки	-0.7	-0.1	-0.1	-0.7	0.0	-0.2	-0.5	0.0	0.0	0.0	0.0	-0.3	-0.1	-4.5	-0.4	0.6	4.1

* Предавателни данни. Данните за февруари 2011 г. са ревизирани. С отчета за февруари 2011 г. предстои ревизия на данните за платежния баланс за периода януари – март 2011 г.

¹ Оценки по методология на БНБ.

² Данни от фирми с чуждестранно участие, Агенцията за приватизация, НСИ, Централен депозитар, банките и БНБ.

³ Данни от банките, другите небанкови финансови институции, застрахователните компании и пенсионните фондове, Централен депозитар АД, Министерството на финансите и БНБ.

⁴ Данни от тримесечните отчети на фирмите, месечните отчети на банките и БНБ.

⁵ Поради тримесечната отчетност на тези задължения, данните подлежат на ревизия.

⁶ Данните за 2010 г. и 2011 г. включват само реинвестираната печалба на банките.

ПЛАТЕЖЕН БАЛАНС НА БЪЛГАРИЯ
ТЕКУЩИ И КАПИТАЛОВИ ТРАНСФЕРИ

	(милioni евро)												Разлика 2011/2010 Месец		Период		
	III '10	IV '10	V '10	VI '10	VII '10	VIII '10	IX '10	X '10	XI '10	XII '10	I '11	II '11	III '11	Акмулирани данни от началото на годината * към 31.III.2010		към 31.III.2011	
Текущи и капиталови трансфери: нето	197.1	123.4	288.1	-56.2	342.1	61.3	178.6	54.5	135.7	247.6	47.9	191.2	131.2	447.8	370.2	-66.0	-77.6
Текущи трансфери, нето	133.8	123.3	231.4	92.5	148.7	74.5	185.6	48.1	93.3	163.6	50.4	180.4	128.3	385.5	359.2	-5.5	-26.3
Текущи трансфери: кредит ¹	163.1	150.6	272.1	169.9	185.9	109.4	229.7	105.4	120.7	200.6	102.0	273.8	159.1	553.6	534.9	-4.1	-18.8
Държавно управление	68.1	76.1	188.4	85.8	108.6	44.3	156.0	35.8	53.9	132.0	29.9	198.4	68.8	330.2	297.2	0.7	-33.1
в т.ч. фондове от ЕС ²	39.4	26.6	138.3	24.6	65.6	1.9	114.0	6.2	11.5	73.1	-3.3	165.0	33.7	251.8	195.3	-5.7	-56.4
Други сектори	95.0	74.4	83.8	84.1	77.3	65.1	73.7	69.6	66.9	68.7	72.1	75.4	90.2	223.4	237.7	-4.8	14.3
Паринни преводи от Българи, живеещи постоянно в чужбина	70.0	66.9	76.0	67.0	67.3	57.1	64.8	61.3	53.8	58.7	57.1	61.8	71.3	186.7	190.1	1.3	3.5
Други частни трансфери	25.0	7.6	7.8	17.0	9.9	8.0	8.9	8.3	13.1	10.0	15.0	13.6	18.9	36.7	47.5	-6.1	10.8
Текущи трансфери: дебит ¹	-29.4	-27.3	-40.7	-77.4	-37.2	-34.9	-44.0	-57.3	-27.4	-37.0	-51.6	-93.3	-30.7	-168.1	-175.7	-1.4	-7.6
Държавно управление	-21.8	-21.9	-36.8	-67.7	-33.0	-31.3	-36.7	-50.9	-23.2	-32.9	-42.3	-82.2	-24.1	-140.4	-148.6	-2.3	-8.2
в т.ч. фондове от ЕС ²	-19.2	-18.0	-33.3	-65.0	-29.0	-27.7	-31.7	-33.9	-19.4	-30.0	-37.0	-77.7	-20.5	-128.9	-135.2	-1.3	-6.2
Други сектори	-7.5	-5.4	-3.9	-9.7	-4.1	-3.6	-7.3	-6.4	-4.2	-4.1	-9.3	-11.1	-6.7	-27.7	-27.1	0.9	0.6
Паринни преводи от чужденци, живеещи постоянно в България	-0.9	-0.5	-0.5	-0.5	-0.5	-0.7	-0.5	-0.7	-0.5	-0.5	-0.6	-0.4	-0.5	-2.1	-1.5	0.4	0.6
Други частни трансфери	-6.6	-4.9	-3.4	-9.2	-3.6	-2.9	-6.8	-5.7	-3.7	-3.7	-8.7	-10.7	-6.1	-25.6	-25.6	0.5	0.0
Капиталови трансфери, нето	63.3	0.0	36.6	-148.6	193.4	-13.2	-7.0	6.4	42.4	84.0	-2.6	10.7	2.9	62.3	11.0	-60.5	-51.3
Капиталови трансфери: кредит	63.3	0.0	36.6	0.8	193.5	-13.1	-7.0	6.4	42.4	84.1	-2.6	10.7	2.9	62.3	11.0	-60.5	-51.3
Държавно управление	63.2	0.0	34.4	0.8	188.9	-13.2	-7.2	6.4	41.7	82.3	-2.6	10.7	2.4	62.1	10.5	-60.8	-51.6
в т.ч. фондове от ЕС ²	63.2	0.0	34.4	0.8	188.9	-13.2	-7.2	6.4	41.7	82.3	-2.6	10.7	2.4	62.1	10.5	-60.8	-51.6
Други сектори	0.1	0.0	2.3	0.0	4.6	0.0	0.1	0.0	0.7	1.7	0.0	0.1	0.4	0.2	0.5	0.3	0.3
Капиталови трансфери: дебит	0.0	0.0	0.0	-149.5	-0.1	0.0	0.0	0.0	0.0	0.0	0.0	0.0	0.0	0.0	0.0	0.0	0.0
Държавно управление	0.0	0.0	0.0	-149.3	0.0	0.0	0.0	0.0	0.0	0.0	0.0	0.0	0.0	0.0	0.0	0.0	0.0
в т.ч. фондове от ЕС	0.0	0.0	0.0	-149.3	0.0	0.0	0.0	0.0	0.0	0.0	0.0	0.0	0.0	0.0	0.0	0.0	0.0
Други сектори	0.0	0.0	0.0	-0.2	-0.1	0.0	0.0	0.0	0.0	0.0	0.0	0.0	0.0	0.0	0.0	0.0	0.0

* Предварителни данни. Данните за февруари 2011 г. са ревизирани. С отчета за януари - април 2011 г. предстои ревизия на данните за платежния баланс за периода януари - март 2011 г.

¹ По данни на банките, БЧК, НСИ, МО и др.

² По данни на Министерството на финансите, ДФ "Земеделие" и БНБ.

ПЛАТЕЖЕН БАЛАНС НА БЪЛГАРИЯ

ПРЕКИ ИНВЕСТИЦИИ

(миллиони евро)	III '10	IV '10	V '10	VI '10	VII '10	VIII '10	IX '10	X '10	XI '10	XII '10	I '11	II '11	III '11	Акумулирани данни от началото на годината * към 31.III.2010		Разлика 2011/2010	
														Месец	Период	Месец	Период
Преки инвестиции, нето	-178.3	316.3	-17.4	120.7	217.1	100.7	125.2	67.6	286.7	218.2	159.4	182.3	-368.7	23.8	-27.0	-190.4	-50.8
Преки инвестиции в чужбина	-16.1	-9.8	-22.5	-28.1	-26.0	-4.4	-2.2	-29.7	-12.6	-15.4	-11.0	-5.1	-5.8	-28.9	-21.9	10.3	7.0
Дялов капитал ¹	-13.5	-1.4	-6.9	-11.0	-6.3	-3.4	-3.2	-5.7	-7.9	-29.7	-8.4	-5.7	-3.2	-22.7	-17.3	10.3	5.3
Банки	0.0	0.0	0.0	0.0	0.0	0.0	0.0	0.0	0.0	0.0	0.0	0.0	0.0	0.0	0.0	0.0	0.0
Други сектори	-13.5	-1.4	-6.9	-11.0	-6.3	-3.4	-3.2	-5.7	-7.9	-29.2	-8.4	-5.7	-3.2	-22.7	-17.3	10.3	5.3
Реинвестирана печалба	-0.7	-2.2	-2.2	-2.2	-1.6	-1.6	-1.6	-0.1	-0.1	0.0	0.0	0.0	0.0	-2.1	0.0	0.7	2.1
Банки	0.2	0.2	0.2	0.2	0.0	0.0	0.0	0.0	0.0	0.0	0.0	0.0	0.0	0.5	0.0	-0.2	-0.5
Други сектори	-0.9	-2.5	-2.5	-2.5	-1.6	-1.6	-1.6	-0.1	-0.1	0.0	0.0	0.0	0.0	-2.7	0.0	0.9	2.7
Друг капитал ²	-1.9	-6.2	-13.4	-14.9	-18.0	0.6	2.6	-23.9	-4.6	14.4	-2.6	0.6	-2.6	-4.1	-4.6	-0.7	-0.5
Банки	0.0	0.0	0.0	0.0	0.0	0.0	0.0	0.0	0.0	0.0	0.0	0.0	0.0	0.0	0.0	0.0	0.0
Други сектори	-1.9	-6.2	-13.4	-14.9	-18.0	0.6	2.6	-23.9	-4.6	14.4	-2.6	0.6	-2.6	-4.1	-4.6	-0.7	-0.5
Преки инвестиции в България	-162.2	326.2	5.1	148.7	243.1	105.1	127.4	97.4	299.3	233.6	170.5	187.4	-363.0	52.7	-5.1	-200.8	-57.8
Дялов капитал ³	94.7	114.9	50.2	107.3	221.1	76.5	216.1	140.8	167.4	222.3	7.5	20.3	78.9	176.0	106.8	-15.8	-69.2
Банки	2.1	-19.1	-19.1	-11.0	30.2	5.7	11.7	34.8	47.5	107.0	0.0	-1.2	-1.2	-2.9	-2.3	-3.2	0.6
Други сектори	92.6	134.0	69.3	118.3	190.9	70.8	204.4	105.9	120.0	115.4	7.5	21.5	80.1	178.9	109.1	-12.5	-69.8
в т. ч. в <i>недвижими имоти</i>	15.2	13.2	23.3	25.5	20.5	29.5	32.8	17.1	11.6	21.0	6.0	11.2	20.3	36.7219	37.5098	5.0391	0.7879
Реинвестирана печалба ⁴	19.2	21.7	21.7	21.7	12.5	12.5	12.5	16.1	16.1	16.1	16.1	16.0	16.0	57.6	48.2	-3.2	-9.5
Банки	19.2	21.7	21.7	21.7	12.5	12.5	12.5	16.1	16.1	16.1	16.1	16.0	16.0	57.6	48.2	-3.2	-9.5
Други сектори	0.0	0.0	0.0	0.0	0.0	0.0	0.0	0.0	0.0	0.0	0.0	0.0	0.0	0.0	0.0	0.0	0.0
Друг капитал ²	-276.1	189.5	-66.8	19.7	9.5	16.0	-101.2	-59.5	115.8	-4.8	146.8	151.1	-457.9	-180.9	-160.0	-181.8	20.9
Банки	9.9	0.5	1.8	-1.5	-3.6	21.5	1.0	0.7	1.7	-1.2	0.0	0.0	0.0	13.1	0.0	-9.9	-13.1
Други сектори	-286.0	189.0	-68.6	21.2	13.1	-5.5	-102.2	-60.2	114.1	-3.7	146.8	151.1	-457.9	-194.1	-160.0	-171.9	34.0
Сливания и придобивания, нето ⁵	0.0	0.0	0.0	0.0	0.0	0.0	0.0	0.0	0.0	0.0	0.0	0.0	0.0	0.0	0.0	0.0	0.0

* Предварителни данни. Данните за февруари 2011 г. са ревизирани. С отчета за януари - април 2011 г. предстои ревизия на данните за платежния баланс за периода януари - март 2011 г.

¹ На база информация от банките и тримесечните отчети на фирмите с преки инвестиции в чужбина.

² На базата на получените в БНБ отчети за задълженията и вземанията по финансови кредити и търговски кредити между свързани лица.

³ Поради тримесечната отчетност, данните подлежат на ревизия.

⁴ Данни от фирми с чуждестранно участие, Агенцията за приватизация, НСИ, Централен депозитар, банките и БНБ.

⁵ Данните за 2010 г. и за 2011 г. включват само реинвестираната печалба на банките.

⁶ В статията се отразяват сделки, които представляват придобивания или сливания.

ПЛАТЕЖЕН БАЛАНС НА БЪЛГАРИЯ

ПОРТФЕЙЛНИ ИНВЕСТИЦИИ

(милиони евро)	III '10												Акмулирани данни от началото на годината * към 31.III.2010			Разлика 2011/2010	
	III '10	IV '10	V '10	VI '10	VII '10	VIII '10	IX '10	X '10	XI '10	XII '10	I '11	II '11	III '11	към 31.III.2011	към 31.III.2011	Месец	Период
Портфейлни инвестиции, нето	-170.1	22.9	-112.5	-226.4	-45.3	-32.2	30.0	60.6	-18.6	-194.9	-129.9	-50.6	10.9	-144.7	-169.6	181.1	-24.9
Портфейлни инвестиции: активи^{1,2}	-139.4	4.0	-27.9	-184.7	-51.6	-49.4	21.0	49.3	-29.4	-203.1	-17.3	-46.5	6.5	-102.9	-57.3	145.9	45.5
Акции	-5.9	-13.7	-34.8	-1.1	-5.5	-28.2	-21.2	9.8	-1.2	-15.8	13.2	-7.9	1.4	-57.1	6.7	7.3	63.8
Облигации	-133.5	17.7	6.9	-183.6	-46.2	-21.2	42.2	39.4	-28.1	-187.3	-30.5	-38.6	5.1	-45.8	-64.0	138.6	-18.3
Дългосрочни дългови инструменти	-103.3	51.1	16.2	-169.8	-25.0	-23.8	40.4	39.1	-26.6	-127.0	-12.4	-65.5	43.8	-33.9	-34.1	147.1	-0.2
Банки	20.7	2.6	13.3	18.9	-1.4	-9.4	15.3	-25.4	10.2	9.8	30.3	-66.1	48.0	-23.1	12.2	27.4	35.3
Други сектори	-123.9	48.5	2.9	-188.7	-23.6	-14.3	25.1	64.5	-36.8	-136.8	-42.7	0.6	-4.2	-10.8	-46.3	119.7	-35.5
Инструменти на паричния пазар	-30.2	-33.5	-9.3	-13.7	-21.2	2.6	1.8	0.3	-1.6	-60.3	-18.1	26.9	-38.8	-11.9	-29.9	-8.5	-18.1
Банки	-29.4	-29.4	-10.1	-8.0	-19.9	0.0	0.0	0.0	-0.7	-68.5	-21.1	39.6	-38.8	-33.7	-20.3	-9.4	13.5
Други сектори	-0.9	-4.1	0.8	-5.7	-1.3	2.6	1.8	0.3	-0.8	8.1	3.0	-12.7	0.0	21.9	-9.7	0.9	-31.6
Портфейлни инвестиции: пасиви¹	-30.7	18.9	-84.6	-41.8	6.4	17.3	9.0	11.3	10.8	8.2	-112.6	-4.1	4.5	-41.8	-112.2	35.2	-70.4
Акции	-19.9	-3.4	2.9	2.1	-0.2	20.2	-1.6	-0.4	0.0	6.0	-4.2	-0.9	-2.5	-17.7	-7.5	17.4	10.2
Банки ³	-0.1	-1.3	1.3	-0.4	-0.2	0.0	-0.2	0.0	0.0	3.4	-3.7	0.0	0.1	0.0	-3.5	0.2	-3.6
Други сектори ³	-19.8	-2.1	1.6	2.5	0.0	20.2	-1.4	0.0	0.0	2.6	-0.5	-0.9	-2.6	-17.7	-4.0	17.2	13.8
Облигации	-10.8	22.3	-87.4	-43.9	6.6	-3.0	10.6	11.8	10.8	2.3	-108.4	-3.3	6.9	-24.1	-104.8	17.8	-80.6
Дългосрочни дългови инструменти	-10.8	22.3	-87.4	-43.9	6.6	-3.0	10.6	11.8	10.8	2.3	-108.4	-3.3	6.9	-24.1	-104.8	17.8	-80.6
Държавно управление ^{4,5}	-11.7	24.0	-61.8	-44.2	7.2	-1.1	10.7	13.0	-8.4	12.2	-111.0	-2.7	20.1	-22.3	-93.5	31.8	-71.3
Банки ³	-0.1	0.0	0.0	0.0	0.0	0.0	0.0	0.0	0.0	-1.0	0.0	-0.1	-12.5	-0.1	-12.6	-12.4	-12.5
Други сектори ³	1.0	-1.7	-25.6	0.3	-0.6	-1.8	-0.2	-1.2	19.2	-8.9	2.5	-0.5	-0.6	-1.8	1.3	-1.7	3.1
Инструменти на паричния пазар	0.0	0.0	0.0	0.0	0.0	0.0	0.0	0.0	0.0	0.0	0.0	0.0	0.0	0.0	0.0	0.0	0.0
Централна банка	0.0	0.0	0.0	0.0	0.0	0.0	0.0	0.0	0.0	0.0	0.0	0.0	0.0	0.0	0.0	0.0	0.0
Държавно управление ^{4,5}	0.0	0.0	0.0	0.0	0.0	0.0	0.0	0.0	0.0	0.0	0.0	0.0	0.0	0.0	0.0	0.0	0.0
Банки ³	0.0	0.0	0.0	0.0	0.0	0.0	0.0	0.0	0.0	0.0	0.0	0.0	0.0	0.0	0.0	0.0	0.0
Други сектори ³	0.0	0.0	0.0	0.0	0.0	0.0	0.0	0.0	0.0	0.0	0.0	0.0	0.0	0.0	0.0	0.0	0.0
Финансови деривати, нето	-0.5	-2.1	-1.7	0.2	-4.7	-1.3	-4.1	-1.3	2.0	-0.3	-0.6	-1.5	-1.6	-11.4	-3.6	-1.1	7.8
Финансови деривати: активи	0.0	-2.0	-1.8	-3.9	-2.1	-1.3	-0.7	-1.4	2.0	-0.4	-0.5	-1.5	-2.0	-10.9	-4.0	-1.9	6.9
Финансови деривати: пасиви	-0.4	-0.1	0.1	4.1	-2.6	0.0	-3.3	0.0	0.0	0.1	0.0	0.0	0.4	-0.5	0.4	0.8	0.9

* Предварителни данни. Данните за февруари 2011 г. са ревизиранни. С отчета за януари - април 2011 г. предстои ревизия на данните за платежния баланс за периода януари - март 2011 г.

¹ Отрицателният знак (-) показва изтичане на капитал (нарастване на активи или намаляване на пасиви).

² На база на данни от банките, други небанкови финансови институции, застрахователни компании и пенсионни фондове.

³ Данни на база на месечни справки от Централен депозитар.

⁴ За емисии на ДЦК на вътрешния пазар данните са на база на тримесечни отчети на първичните дилъри на ДЦК.

⁵ Поради тримесечната отчетност на първичните дилъри на ДЦК данните подлежат на ревизия.

⁶ За емисии на ДЦК на външни пазари данните са на база на месечни справки от банките и Министерството на финансите.

ПЛАТЕЖЕН БАЛАНС НА БЪЛГАРИЯ

ДРУГИ ИНВЕСТИЦИИ
(СТАНДАРТНО ПРЕДСТАВЯНЕ)

	2011												Разлика 2011/2010		
	III '10	IV '10	V '10	VI '10	VII '10	VIII '10	IX '10	X '10	XI '10	XII '10	I '11	II '11	III '11	Месец	Период
Други инвестиции, нето	339.5	-261.6	-0.6	314.0	-206.1	-402.0	175.0	-118.2	-132.1	369.7	-647.8	-80.3	2.8	-336.7	-213.0
Други инвестиции: активи	243.6	13.4	316.7	76.5	43.5	24.7	-260.3	189.7	-115.1	23.3	-380.3	-38.2	19.3	-224.3	-455.3
Търговски кредити ¹		-4.4	-27.8	-27.5	-31.5	-31.4	-31.1	0.0	0.0	0.0	0.0	0.0	0.0	4.4	13.1
Заеми	12.8	-18.2	-7.0	-10.5	-63.3	1.7	5.1	-2.6	6.8	-30.1	-18.8	-22.3	-16.7	-29.5	-55.9
Банки ²	-5.4	-7.5	7.5	4.8	-28.8	-30.6	7.5	0.9	4.5	-11.4	-16.0	-21.3	-0.1	5.3	-34.7
Дългосрочни	-5.8	1.3	0.8	2.2	-29.6	-32.1	-1.3	0.6	-3.4	-17.1	-17.1	0.9	-0.8	5.0	-11.8
Краткосрочни	0.3	-8.8	6.8	-7.0	0.8	1.5	8.8	0.3	7.9	-9.6	1.1	-22.2	0.7	0.3	-23.0
Други сектори ³	18.3	-10.7	-14.6	-5.7	-34.5	32.3	-2.4	-3.5	2.3	-18.7	-2.9	-1.0	-16.5	-34.8	-21.1
Дългосрочни	-0.8	-1.5	-4.2	-0.9	-26.3	24.3	-2.0	3.2	5.2	-6.9	2.3	-7.6	-0.5	-5.7	6.5
Краткосрочни	19.1	-9.2	-10.4	-4.7	-8.1	8.0	-0.4	-6.7	-2.8	-11.8	-5.2	6.5	-16.1	-14.7	-27.6
Валута и депозити	230.1	62.6	381.1	106.3	138.5	-5.4	-232.6	190.7	-119.6	62.2	-358.8	-19.1	64.3	-313.6	-385.7
Банки ⁴	166.4	38.6	357.1	82.3	146.9	3.0	-224.2	195.3	-137.2	66.8	-358.8	-19.1	64.3	-102.0	-194.5
Други сектори ⁵	54.3	21.8	21.8	21.8	7.5	-7.5	-1.7	0.0	0.0	0.0	0.0	0.0	0.0	0.0	-162.8
Други активи	5.0	-3.1	-29.8	8.2	-0.2	59.7	-1.7	1.6	-2.3	-8.9	-2.7	3.2	-28.4	-33.4	-26.8
Други инвестиции: пасиви	95.9	-275.0	-317.3	237.5	-249.6	-426.7	435.4	-307.9	-17.1	346.5	-267.4	-42.0	-16.5	-112.4	242.3
Търговски кредити ⁶	-31.7	16.1	15.6	15.4	-17.0	-16.9	-16.7	0.0	0.0	0.0	0.0	0.0	0.0	31.7	94.4
Заеми	-61.0	-146.3	-84.8	80.7	-282.3	-48.1	-244.9	65.0	-11.1	362.8	-33.6	6.0	169.9	142.3	324.1
Централна банка ⁷	0.0	0.0	0.0	0.0	0.0	0.0	0.0	0.0	0.0	0.0	0.0	0.0	0.0	0.0	0.0
Заеми от МВФ	-17.9	-1.7	-5.3	5.8	-2.9	-5.0	-35.2	-11.1	-4.7	73.9	3.5	0.0	9.7	0.0	0.0
Държавно управление ⁷	-17.9	-1.7	-5.3	5.8	-2.9	-5.0	-35.2	-11.1	-4.7	73.9	3.5	0.0	9.7	0.0	0.0
Дългосрочни	-13.9	-17.1	-118.4	-62.4	-262.2	-19.2	-239.1	-8.0	60.3	119.0	41.1	2.2	45.3	-210.9	299.6
Банки ²	13.9	-169.6	-118.9	-99.3	-307.8	-81.1	59.5	0.7	59.2	81.7	31.7	-6.7	24.7	49.6	10.8
Дългосрочни	-27.8	-7.6	0.5	37.0	45.6	61.9	-298.5	-8.7	1.2	37.3	9.4	9.0	20.7	-195.1	234.1
Краткосрочни	-29.2	32.5	38.9	137.2	-17.2	-24.0	29.4	84.0	-66.8	169.8	-78.1	3.7	114.9	40.5	20.2
Други сектори ³	-33.2	-4.8	12.6	76.3	-32.4	-28.0	46.3	55.7	-74.4	32.1	-80.6	-7.1	48.0	-39.6	81.2
Краткосрочни	4.0	37.3	26.3	60.9	15.2	4.0	-16.9	28.4	7.7	137.7	2.5	10.8	66.9	80.1	25.7
Валута и депозити ⁸	176.7	-149.8	-369.1	246.8	38.0	-352.3	670.0	-358.5	-13.6	-42.5	-229.5	-51.4	-206.1	-487.0	-176.0
Банки	176.7	-149.8	-369.1	246.8	38.0	-352.3	670.0	-358.5	-13.6	-42.5	-229.5	-51.4	-206.1	-487.0	-176.0
Други пасиви	11.8	4.9	121.0	-105.4	11.7	-9.4	26.9	-14.4	7.6	26.2	-4.4	3.4	19.7	18.7	-0.3

* Предварителни данни. Данните за февруари 2011 г. са ревизирани. С отчета за януари - април 2011 г. предстои ревизия на данните за платежния баланс за периода януари - март 2011 г.

¹ Включени са отчетените външни вземания на страната по търговски кредити (платени аванси и вземания от доставчици).

² Данни въз основа на месечните отчети на банките.

³ Данни въз основа на тримесечните отчети на търговските фирми. Поради тримесечната отчетност, данните подлежат на ревизия.

^{4,5} Източник: БНБ.

⁶ За Други сектори данни на Банката за международни разплащания (BIS). За 2011 г. данните подлежат на ревизия.

⁷ Включени са отчетените външни задължения на страната по търговски кредити (получени аванси и задължения към доставчици).

⁸ Данни въз основа на тримесечната отчетност на тези задължения, данните подлежат на ревизия.

⁹ Източник: Министерство на финансите и БНБ.

ПЛАТЕЖЕН БАЛАНС НА БЪЛГАРИЯ
ГЕОГРАФСКО РАЗПРЕДЕЛЕНИЕ

СТАНДАРТНО ПРЕДСТАВЯНЕ (милioni евро)	януари - декември 2010 г.		януари - март 2010 г.		януари - март 2011 г.		Разлика 2011/2010		
	Останал свят	Държава от ЕС	Останал свят	Държава от ЕС	Останал свят	Държава от ЕС	Останал свят	Държава от ЕС	
Текуща сметка¹	-356.4	-110.6	-245.8	-442.3	-111.9	202.1	50.6	644.4	162.6
Стоки, нефакторни услуги и доход, нето	-1903.0	-993.6	-909.4	-704.8	-234.9	14.1	-120.6	833.3	718.9
Стоки и нефакторни услуги, нето	-510.7	270.7	-781.4	-391.4	-169.8	243.6	-62.9	635.0	106.8
Търговски баланс ²	-2412.5	-1173.5	-1238.9	-367.9	-200.0	47.0	-83.7	614.9	498.5
Стоки, кредит (FOB)	15688.3	9493.5	6094.8	1858.1	1199.4	2887.2	1870.2	1700.2	1029.2
Стоки, дебит (FOB)	-18000.8	-10687.0	-7333.8	-2225.9	-1399.5	-2756.6	-1953.9	-1085.1	-554.5
Услуги, нето	1901.8	1444.2	457.5	6.8	30.3	133.7	20.8	136.5	-9.5
Услуги, кредит	5282.4	3497.7	1784.7	742.2	269.3	527.7	287.7	54.8	18.4
Транспорт ³	1119.0	707.1	411.9	170.0	107.1	254.0	83.4	63.5	12.5
Пътувания ⁴	2747.1	1822.6	924.6	279.7	114.2	168.5	132.7	3.0	18.5
Други услуги	1416.2	968.0	448.2	284.5	84.2	260.3	71.6	-11.6	-12.6
Некласифицирани услуги	0.0	0.0	0.0	0.0	0.0	0.0	0.0	0.0	0.0
Услуги, дебит	-3380.6	-2053.5	-1327.1	-735.4	-239.1	-681.7	-267.0	81.6	-27.9
Транспорт ³	-936.0	-405.4	-530.7	-182.8	-96.6	-243.8	-130.0	-61.0	-33.4
Пътувания ⁴	-931.2	-535.3	-395.9	-198.4	-77.5	-208.5	-79.2	-8.4	-1.7
Други услуги	-1513.4	-1112.8	-400.6	-354.2	-65.0	-229.4	-57.8	117.6	7.2
Некласифицирани услуги	0.0	0.0	0.0	0.0	0.0	0.0	0.0	0.0	0.0
Доход, нето	-1392.4	-1264.3	-128.0	-378.6	-65.1	-229.6	-57.6	83.9	7.5
Доход, кредит	635.4	533.0	102.4	145.0	18.7	109.7	21.5	-16.6	2.8
Компенсации на наети ⁵	290.1	244.3	45.9	48.0	8.2	56.9	10.0	0.7	1.8
Инвестиционен доход	345.3	288.8	56.5	78.3	10.6	74.4	11.5	-14.5	1.0
Доход, дебит	-2027.8	-1797.3	-230.5	-523.7	-83.9	-418.4	-79.1	100.5	4.7
Компенсации на наетите	-11.9	-7.9	-4.0	-3.3	-0.9	-5.8	-4.0	0.5	-3.1
Инвестиционен доход	-2015.9	-1789.5	-226.4	-520.4	-83.0	-397.4	-75.2	100.0	7.8
Текущи трансфери, нето	1546.7	883.0	663.7	385.5	123.0	359.2	171.2	-26.3	48.2
Текущи трансфери, кредит	2097.9	1371.9	726.0	553.6	139.9	339.9	194.9	-74.8	56.0
Текущи трансфери, дебит	-551.2	-488.8	-62.3	-168.1	-15.9	-175.7	-23.7	0.2	-7.8
Капиталова сметка^{1, 6, 7}	290.8	284.5	6.3	62.1	0.1	11.9	0.4	-50.4	0.3
Капиталови трансфери, нето	256.3	249.9	6.3	62.1	0.1	10.6	0.4	-51.3	0.3
Капиталови трансфери, кредит	405.9	399.3	6.6	62.1	0.2	10.6	0.4	-51.3	0.2
Капиталови трансфери, дебит	-149.7	-149.4	-0.3	0.0	0.0	0.0	0.0	0.0	0.0
Финансова сметка^{1, 6}	383.0	-183.3	566.3	-633.8	778.6	-954.7	694.0	-405.5	-84.5
Преки инвестиции, нето	1458.9	1351.6	107.4	0.8	23.0	-42.3	15.3	-50.8	-7.7
Преки инвестиции в чужбина	-179.6	-65.9	-113.7	-28.9	-11.6	-19.8	-2.1	-2.5	9.5
Дялов капитал	-98.1	-50.7	-47.4	-22.7	-7.5	-14.1	4.3	1.0	4.3
Рейнвестирана печалба	-13.9	-7.0	-6.8	-4.1	-0.6	0.0	0.0	1.6	0.6
Друг капитал	-67.6	-8.2	-59.5	-0.6	-3.5	-5.7	1.1	-5.1	4.6
Преки инвестиции в България ⁸	1638.6	1417.5	221.1	18.1	34.6	-22.5	17.4	-57.8	-17.2
Дялов капитал	1492.7	1207.8	284.9	176.0	55.5	56.4	50.4	-69.2	-5.2
Рейнвестирана печалба	208.7	209.2	-0.5	57.6	1.4	48.2	-0.2	-7.9	-1.6
Друг капитал ⁹	-62.8	0.5	-63.3	-180.9	-22.3	-127.3	-32.7	31.3	-10.4
Слияния и придобивания, нето ¹⁰	0.0	0.0	0.0	0.0	0.0	0.0	0.0	0.0	0.0
Портфейлни инвестиции, нето	-661.1	-534.9	-126.2	-144.7	-79.8	-89.9	-79.7	-25.0	0.2
Портфейлни инвестиции: активи ¹¹	-574.8	-453.4	-121.4	-102.9	-45.0	-84.9	27.5	-27.0	72.5
Акции	-168.8	-127.7	-41.1	-57.1	-10.5	6.7	2.4	63.8	12.8
Облигации	-406.0	-325.6	-80.3	-45.8	-34.5	-89.2	25.2	-18.3	59.7
Портфейлни инвестиции: пасиви	-86.3	-81.5	-4.7	-34.8	-34.8	-112.2	-107.2	-70.4	-72.3
Акции	7.8	2.1	5.7	-17.7	-11.4	-7.5	-5.3	10.2	6.1
Облигации	-94.1	-83.6	-10.5	-24.1	-23.4	-104.8	-101.9	-80.6	-78.5
Финансови деривати, нето	-24.7	-18.0	-6.7	-11.4	-3.3	-3.6	-2.7	5.4	2.5
Други инвестиции, нето	-774.1	-982.0	207.9	-512.3	49.3	-819.8	94.5	-258.2	45.2
Други инвестиции: активи	368.5	287.6	100.9	56.1	62.0	-411.5	12.3	-405.3	-49.8
Търговски кредити ¹²	-190.0	-127.1	-62.9	-13.1	13.2	0.0	0.0	26.3	-13.2
Заеми	-120.1	-66.2	-53.9	-2.0	6.3	-31.1	-26.7	-55.9	-20.4
Валута и депозити ¹³	656.1	468.3	187.8	72.1	65.4	-349.3	35.7	-356.0	-29.8
Други активи	22.6	-7.3	29.9	-1.0	-10.3	-31.2	3.3	-26.8	13.6
Други инвестиции: пасиви	-1142.6	-1249.7	107.1	-568.3	-12.7	-408.3	82.3	242.3	95.0
Търговски кредити ¹⁴	-97.9	27.4	-125.3	-94.4	-61.2	0.0	0.0	94.4	61.2
Заеми	-490.9	-644.4	153.5	-181.8	9.9	56.7	56.7	277.3	46.8
Валута и депозити	-642.0	-696.8	54.8	-311.1	34.9	-854.6	37.4	-176.0	2.5

ПЛАТЕЖЕН БАЛАНС НА БЪЛГАРИЯ
ГЕОГРАФСКО РАЗПРЕДЕЛЕНИЕ

СТАНДАРТНО ПРЕДСТАВЯНЕ (милיוни евро)	януари - декември 2010 г.		януари - март 2010 г.		януари - март 2011 г.		Разлика 2011/2010	
	Останал свят	Държава от ЕС	Останал свят	Държава от ЕС	Останал свят	Държава от ЕС	Останал свят	Държава от ЕС
Други пасиви	88.1	64.1	19.0	15.3	18.7	30.5	-0.3	15.2
Резервни активи на БНБ ¹⁵	383.9	24.0	789.4		664.7		-124.7	
Грешки и пропуски	-317.5		347.2		-3.9		-351.0	

* Стандартно представяне на платежния баланс в съответствие с 5-то издание на "Ръководството по платежен баланс" на МВФ.

¹ Предварителни данни. Данните за февруари 2011 г. са ревизираны. С отчет за януари - април 2011 г. предстои ревизия на данните за платежния баланс за януари - март 2011 г.

² Данни от митническите декларации, допълнени с данни от НСИ и обработени от БНБ по дата на митническата декларация. Данните са съгласувани с НСИ.

За 2011 г. предварителни данни на НСИ към 4 май 2011 г., които включват данни от системата *Интрасъст* за страните от ЕС и данни от митническите декларации за страните извън ЕС. Оценката на вноса по цени FOB е на база на методологията на БНБ и НСИ.

³ Оценки за товарен транспорт по методологията на БНБ и НСИ.

⁴ Оценки по методологията на БНБ. Данните за 2007 - 2011 г. се базират на предварителна информация от НСИ за броя на чуждестранните

граждани, посетили страната и българските граждани, пътували в чужбина.

⁵ Оценки по методологията на БНБ.

⁶ Отрицателният знак (-) показва изтичане на капитал (нарастване на активи или намаление на пасиви).

⁷ Капиталовата сметка включва статимите *Капиталови трансфери* и *Придобиване/намаление на непроцесовани нефинансови активи*.

⁸ Данни от фирми с чуждестранно участие. Агенцията за приватизация, НСИ, Централен Депозитар, Банките и др.

⁹ Данните за 2010 г. и 2011 г. включват само реинвестираната печалба на банките.

¹⁰ На база на получените в БНБ отчети за задълженията по финансови кредити на местни лица към чужбина.

Поради тримесечната отчетност на тези задължения, данните подлежат на ревизия.

¹¹ В статията се отразяват сделки, които представляват придобивания или сливания.

¹² На база на данни от банките, други небанкови финансови институции, застрахователни компании и пенсионни фондове.

¹³ Включени са отчетените външни вземания на страната по търговски кредити (платени аванси и вземания от доставчици).

Поради тримесечната отчетност на тези вземания, данните подлежат на ревизия.

¹⁴ За *Други сектори* данни на Банката за международни разплащания (BIS). За 2011 г. данните подлежат на ревизия.

Включени са отчетените външни задължения на страната по търговски кредити (получени аванси и задължения към доставчици).

Поради тримесечната отчетност на тези задължения, данните подлежат на ревизия.

¹⁵ Не се включват измененията на резервните активи на БНБ. Дължаци се на курсови и ценови разлики и тези, свързани със създаването на резервни активи (монетаризация/демонетаризация

на злато, разпределение на СРТ) и рекласификации. Отрицателният знак (-) показва увеличение на резервните активи, а положителният (+) - намаление.

ИНДИКАТОРИ НА ВЪНШНИЯ СЕКТОР

	II										III				
	2002	2003	2004	2005	2006	2007	2008	2009	2010	2010	2011	2010	2011*		
Брутен външен дълг¹															
Брутен външен дълг, млн. евро ²	10768.9	10640.6	12561.9	15506.9	20690.9	29016.8	37157.2	37724.5	36679.5	37411.0	36386.1	37304.9	36063.2	37268.5	
Външен дълг на публичния сектор, млн. евро ³	7960.6	7047.9	6426.5	5197.6	4547.3	4092.3	3915.8	4178.7	4287.5	4242.6	4147.4	4263.5	4132.0	4226.6	
Външен дълг на частния сектор, млн. евро ⁴	2808.3	3592.7	6135.4	10309.3	16143.6	24924.5	33241.4	33545.8	32392.0	33168.4	32238.6	33041.4	31931.2	33041.9	
Брутен външен дълг (% от БВП ⁵)	63.5	58.1	61.7	66.7	82.0	94.3	104.9	108.0	101.8	103.8	95.2	103.5	94.4	103.4	
Публичен и публичногарантиран външен дълг (% от БВП)	46.9	38.5	31.6	22.3	18.0	13.3	11.1	12.0	11.9	11.8	10.9	11.8	10.8	11.7	
Частен негарантиран външен дълг (% от БВП)	16.5	19.6	30.1	44.3	64.0	81.0	93.8	96.0	89.9	92.1	84.4	91.7	83.6	91.7	
Брутен външен дълг (% от износ на СНФУ) ⁶	126.1	112.5	110.7	119.0	127.7	158.8	180.6	227.0	175.7						
Краткосрочен дълг/брутен външен дълг (%)	14.1	14.3	19.4	25.4	29.8	32.3	35.4	32.7	31.4	31.8	31.0	31.3	31.0	31.5	
Краткосрочен външен дълг (% от БВП)	8.9	8.3	12.0	16.9	24.4	30.5	37.1	35.3	31.9	33.0	29.5	32.4	29.2	32.6	
Обслужване на брутия външен дълг¹															
Обслужване на брутия външен дълг, млн. евро ⁷	1403.1	1333.4	2621.1	6028.0	4586.3	6290.9	7253.0	7376.2	7082.5	966.9	565.0	1493.8	930.2	1916.9	
Платени главници, млн. евро	1026.6	966.6	2271.2	5635.9	4124.7	5647.4	6493.3	6700.8	6554.9	867.3	484.3	1371.0	821.2	1745.6	
Платени лихви, млн. евро	376.6	366.8	349.8	392.1	461.5	643.5	759.7	675.4	527.6	99.6	80.7	122.7	109.0	171.4	
Обслужване на външния дълг на публичния сектор, млн. евро ³	995.6	737.2	1473.9	2429.0	1105.5	1188.4	1235.4	599.1	613.3	66.5	171.4	99.6	189.2	158.1	
Платени главници, млн. евро	660.5	424.3	1182.9	2138.1	865.1	935.8	1001.7	414.1	445.2	8.7	117.0	36.9	132.8	85.0	
Платени лихви, млн. евро	335.1	312.9	291.0	290.9	240.4	252.5	233.7	185.0	168.1	57.9	54.4	62.7	56.4	73.0	
Обслужване на външния дълг на частния сектор, млн. евро ⁴	407.6	596.2	1147.2	3599.0	3480.7	5102.6	6017.6	6777.1	6469.3	900.3	393.6	1394.1	741.0	1758.8	
Платени главници, млн. евро	366.1	542.2	1088.4	3497.9	3259.6	4711.6	5491.6	6286.8	6109.7	858.6	367.3	1334.1	688.3	1660.5	
Платени лихви, млн. евро	41.5	53.9	58.8	101.2	221.1	391.0	525.9	490.4	359.5	41.8	26.4	60.0	52.7	98.3	
Обслужване на брутия външен дълг (% от БВП)	8.3	7.3	12.9	25.9	18.2	20.4	20.5	21.1	19.7	2.7	1.5	4.1	2.4	5.3	
Обслужване на брутия външен дълг (% от износ на СНФУ)	16.4	14.1	23.1	46.3	28.3	34.4	35.2	44.4	33.9	84.4	29.7	62.0	25.8	50.4	
Платежен баланс¹															
(млн. евро)															
Текуща сметка	-402.5	-972.3	-1306.9	-2705.7	-4647.8	-7755.2	-8162.4	-3117.8	-356.2	-291.9	97.6	-274.9	165.7	-554.2	252.7
Търговско салдо ⁸	-1878.0	-2425.6	-2953.5	-4409.7	-5562.3	-7245.3	-8597.3	-4173.6	-2412.5	-169.4	95.1	-269.2	64.0	-567.9	47.0
Износ FOB	6062.9	6668.2	7984.9	9466.3	12011.9	13511.9	15203.8	11699.3	15588.3	921.3	1589.3	1925.6	3061.4	3057.5	4757.5
Износ FOB (% промяна спрямо същия период на м. г.)	6.1	10.0	19.7	18.6	26.9	12.5	12.5	-23.1	33.2	13.2	72.5	12.3	59.0	15.0	55.6
Внос FOB	7940.9	9093.8	10938.4	13876.1	17574.1	20757.2	23801.1	15872.8	18000.8	1090.7	1494.2	2194.8	2997.4	3625.4	4710.5
Внос FOB (% промяна спрямо същия период на м. г.)	6.0	14.5	20.3	26.9	26.7	18.1	14.7	-33.3	13.4	-5.0	37.0	-8.3	36.6	-4.9	29.9
Текуща и капиталова сметка	-402.6	-972.5	-1143.5	-2470.2	-4467.8	-8342.6	-7885.0	-2640.6	-65.4	-298.5	95.0	-276.0	173.9	-491.9	264.6
Капиталова и финансова сметка	1842.8	2324.9	2458.3	4213.6	7264.6	13089.0	11750.6	1667.2	289.9	-201.6	-621.4	-636.3	-560.7	-582.3	-913.6
Финансова сметка	1842.9	2325.1	2294.9	3978.1	7084.6	13676.4	11473.2	1190.0	-0.9	-195.0	-618.8	-635.2	-568.9	-644.6	-925.4
Преки инвестиции в България ⁹	980.0	1850.5	2735.9	3152.1	6221.6	9051.8	6727.8	2412.2	1638.6	57.3	170.5	214.9	357.9	52.7	-5.1
Преки инвестиции в България/дефицит на текущата сметка (%)	243.5	190.3	209.3	116.5	133.9	116.7	82.4	77.4	460.0	19.6	78.2	78.2	9.5	9.5	
Портфейлни инвестиции - активи ¹⁰	227.2	-69.2	-51.9	-72.5	-402.1	-190.4	-296.2	-593.1	-599.5	-39.2	-17.9	25.6	-65.8	-114.3	-60.9
Портфейлни инвестиции - пасиви ¹⁰	-325.9	-121.8	-435.6	-1054.6	581.6	-389.1	-477.9	4.5	-86.3	4.4	-112.6	-11.2	-116.7	-41.8	-112.2
Други инвестиции - активи ¹⁰	331.8	228.8	-1366.7	-30.7	-2348.8	552.2	131.5	-627.7	368.5	261.3	-380.3	-187.5	-418.6	56.1	-399.3
Други инвестиции - пасиви ¹⁰	658.7	460.1	1897.0	1909.4	3173.1	4865.5	5903.6	-91.3	-1142.6	-472.6	-267.4	-664.2	-309.5	-568.3	-326.0
(% от БВП)															
Текуща сметка	-2.4	-5.3	-6.4	-11.6	-17.6	-25.2	-23.0	-8.9	-1.0	-0.8	0.3	-0.8	0.4	-1.5	0.7
Търговско салдо	-11.1	-13.2	-14.5	-19.0	-21.0	-23.5	-24.3	-11.9	-6.7	-0.5	0.2	-0.7	0.2	-1.6	0.1
Износ FOB	35.7	36.4	39.2	40.7	45.4	43.9	42.9	33.5	43.3	2.6	4.2	5.3	8.0	8.5	12.5
Внос FOB	46.8	49.7	53.7	59.7	66.4	67.5	67.2	45.4	50.0	3.0	3.9	6.1	7.8	10.1	12.3
Услуги, нето	3.0	3.0	3.2	3.5	3.5	3.8	3.8	3.7	5.3	-0.1	0.0	0.0	0.2	0.0	0.4
Пътувания, нето	2.5	3.2	3.4	3.9	3.4	4.2	3.7	4.1	5.0	0.1	0.1	0.2	0.2	0.2	0.2
Доход, нето	2.4	1.6	1.2	0.3	-2.6	-7.7	-5.0	-3.4	-3.9	-0.4	-0.2	-0.7	-0.5	-1.1	-0.8
Текущи трансфери, нето	3.3	3.3	3.7	3.5	2.5	2.2	2.4	2.7	4.3	0.1	0.1	0.7	0.6	1.1	0.9

ИНДИКАТОРИ НА ВЪНШНИЯ СЕКТОР

	I										II		III		
	2002	2003	2004	2005	2006	2007	2008	2009	2010	2010	2011	2010	2011	2010	2011*
Текуща и капиталова сметка	-2.4	-5.3	-5.6	-10.6	-16.9	-27.1	-22.3	-7.6	-0.2	-0.8	0.2	-0.8	0.5	-1.4	0.7
Капиталова и финансова сметка	10.9	12.7	12.1	18.1	27.4	42.5	33.2	4.8	0.8	0.8	-1.6	-1.8	-1.5	-1.6	-2.4
Финансова сметка	10.9	12.7	11.3	17.1	26.8	44.4	32.4	3.4	0.0	-0.5	-1.6	-1.8	-1.5	-1.8	-2.4
Преки инвестиции в България	5.8	10.1	13.4	13.6	23.5	29.4	19.0	6.9	4.5	0.2	0.4	0.6	0.9	0.1	0.0
Портфейлни инвестиции - активи	1.3	-0.4	-0.3	-0.3	-1.5	-0.6	-0.8	-1.7	-1.7	-0.1	0.0	0.1	-0.2	-0.3	-0.2
Портфейлни инвестиции - пасиви	-1.9	-0.7	-2.1	-4.5	2.2	-1.3	-1.3	0.0	-0.2	0.0	-0.3	0.0	-0.3	-0.1	-0.3
Други инвестиции - активи	2.0	1.2	-6.7	-0.1	-8.9	1.8	0.4	-1.8	1.0	0.7	-1.0	-0.5	-1.1	0.2	-1.0
Други инвестиции - пасиви	3.9	2.5	9.3	8.2	12.0	15.8	16.7	-0.3	-3.2	-1.3	-0.7	-1.8	-0.8	-1.6	-0.9
Други индикатори ¹¹															
Брутни външни активи, млн. евро ¹²	6896.1	7203.3	9482.3	10689.4	14146.7	17026.2	17620.9	18312.2	18870.2	17777.1	18445.8	17925.2	18618.4	17692.0	18412.0
Резервни активи на БНБ, млн. евро ¹³	4574.8	5308.6	6770.4	7370.3	8926.4	11936.6	12713.1	12918.9	12976.7	12531.7	12223.7	12171.9	12329.3	12239.0	12208.8
Чуждестранни активи на БНБ, млн. евро	1944.5	1535.2	2288.4	2773.2	4227.1	4026.3	3909.0	4097.5	4075.8	3949.5	4404.3	4457.4	4471.3	4313.4	4385.5
Депозити на нефинансовия сектор в чужбина, млн. евро ¹⁴	376.8	359.5	423.6	545.9	993.2	1063.2	998.7	1295.9	1817.8	1295.9	1817.8	1295.9	1817.8	1139.6	1817.8
Нетен външен дълг, млн. евро ¹⁵	3872.8	3437.3	3079.6	4817.5	6544.2	11990.7	19536.3	19412.3	17809.3	19633.9	17940.2	19379.7	17444.8	19576.5	
Нетен външен дълг (% от БВП)	22.8	18.8	15.1	20.7	24.7	39.0	55.1	55.6	49.4	54.5	47.0	53.8	45.7	54.3	
Нетна международна инвестиционна позиция, млн. евро ¹⁶	-4297.3	-4816.6	-5476.0	-10257.8	-15349.7	-24965.5	-34559.3	-35578.9	-35184.8					-35999.2	
Нетна международна инвестиционна позиция (% от БВП)	-25.3	-26.3	-26.9	-44.1	-58.0	-81.1	-97.5	-101.9	-97.6					-99.9	
Резервни активи на БНБ/внос на СНФУ (в месеци) ¹⁷	5.6	5.7	6.0	5.3	5.1	5.9	5.5	8.0	7.3	7.8	6.7	7.6	6.7	7.7	6.5
Резервни активи на БНБ/краткосрочен дълг (%)	301.9	348.1	277.3	187.4	145.0	127.2	96.8	104.8	112.8	105.4	108.4	104.1	110.4	104.3	
Резервни активи на БНБ/валутни депозити (%) ¹⁸	196.8	213.6	257.9	221.3	206.9	202.1	179.0	158.7	154.9	153.3	144.8	148.1	147.5	148.3	144.6
Номинален ефективен валутен курс (индекс юни 97=100) ¹⁹	121.6	126.8	127.9	124.1	126.4	127.5	131.2	134.0	130.5	132.9	130.6	132.9	130.6	131.9	131.1
Реален ефективен валутен курс (индекс юни 97=100) ²⁰	131.4	140.0	141.7	141.5	149.0	162.0	173.9	174.3	172.0	174.4	173.7	174.4	173.7	173.4	175.8

* Индикаторите, за които изчисляване се ползват данни от външния дълг, се публикуват с отчета за брутни външен дълг за съответния месец.

¹ Предварителни данни за 2010 г. и 2011 г. Данните за платежния баланс за февруари 2011 г. са ревизиранни. Данните, които отразяват потоци, обхващат периода от началото на годината до края на отчетния месец, а тези, които представяват размер (сатда), са към края на отчетния месец.

² Равностойността в евро е изчислена по курс на съответните чуждестранни валути към края на периода. Включително външните задължения на страната по търговски кредити, по получени аванси и към доставчици.

³ Включва външния дълг на сектор Държавно управление, на търговските банки от публичния сектор, на нефинансовите предприятия от публичния сектор, както и публичногарантираните външен дълг на частния сектор (съгласно пар. 5.5-5.6 на External Debt Statistics: Guide for Compilers and Users, 2003). Източник: Министерство на финансите, Българската народна банка, банките, местните компании.

⁴ Източник: банките, местни компании.

⁵ В изчисляването на индикаторите, в които участва брутен вътрешен продукт (БВП), са използвани следните данни:

брутен вътрешен продукт за 2011 г. - 38 202 млн. евро (оценка на БНБ) и за 2010 г. - 36 032 млн. евро (данни на НСИ от 11.03.2011 г.).

⁶ Стоки и нефакторни услуги. Индикаторът се изчислява на годишна база.

⁷ Фактически плащания. Данните са преизчислени по средномесечен курс на съответните валути. Не се включват плащанията по револвиращи кредити.

⁸ Предварителни данни за 2010 г. За 2011 г. предварителни данни на НСИ към 4 май 2011 г., които включват данни от системата „ИНТРАСТАТ“.

⁹ Данни от фирми с чуждестранно участие. Агенцията за приватизация, НСИ, Централния депозитар, банките и др. Предварителни данни за 2010 г. и 2011 г.

¹⁰ Знак (-) означава увеличение на активи и намаление на пасиви, а знак (+) намаление на активи и увеличение на пасиви. Включително финансови деривати.

¹¹ Източник на данни за паричните агрегати, активите на банките и валутните депозити: *Парична статистика, март 2011 г.*

¹² Включва резервните активи на БНБ, активите на банките в чужбина и депозитите на нефинансовия сектор в чужбина

¹³ Включва монетарно и немонетарно злато. Източник: управление „Емисионно“, БНБ.

¹⁴ Източник: Банка за международни разплащания - Базел. За 2011 г. са използвани последните публикувани данни - към декември 2010 г.

¹⁵ Разлика между размера на брутия външен дълг и размера на брутия външни активи.

¹⁶ Данните за международната инвестиционна позиция се публикуват тримесечно, в срок до три месеца след изтичането на отчетния период

¹⁷ Съотношението (в месеци) на резервните активи на БНБ към края на отчетния месец към средната стойност на вноса на стоки и нефакторни услуги за последните 12 месеца.

¹⁸ Валутни депозити на населението и нефинансовия сектор.

¹⁹ Индексът е за съответния отчетен месец.

²⁰ Индексът е на база потребителски цени и е за съответния отчетен месец.

Индикатори на външния сектор

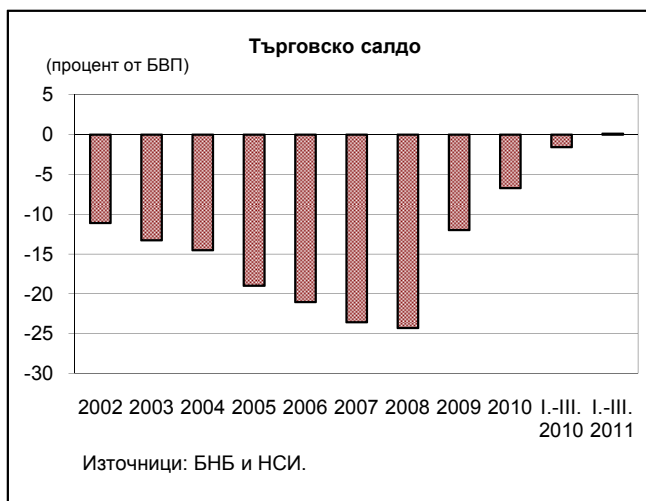
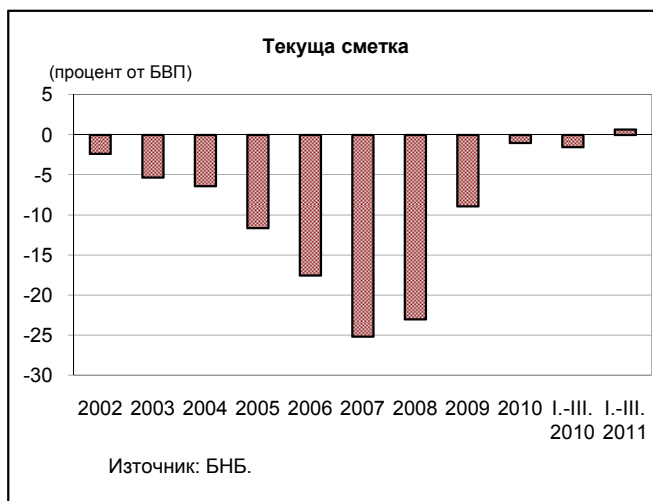
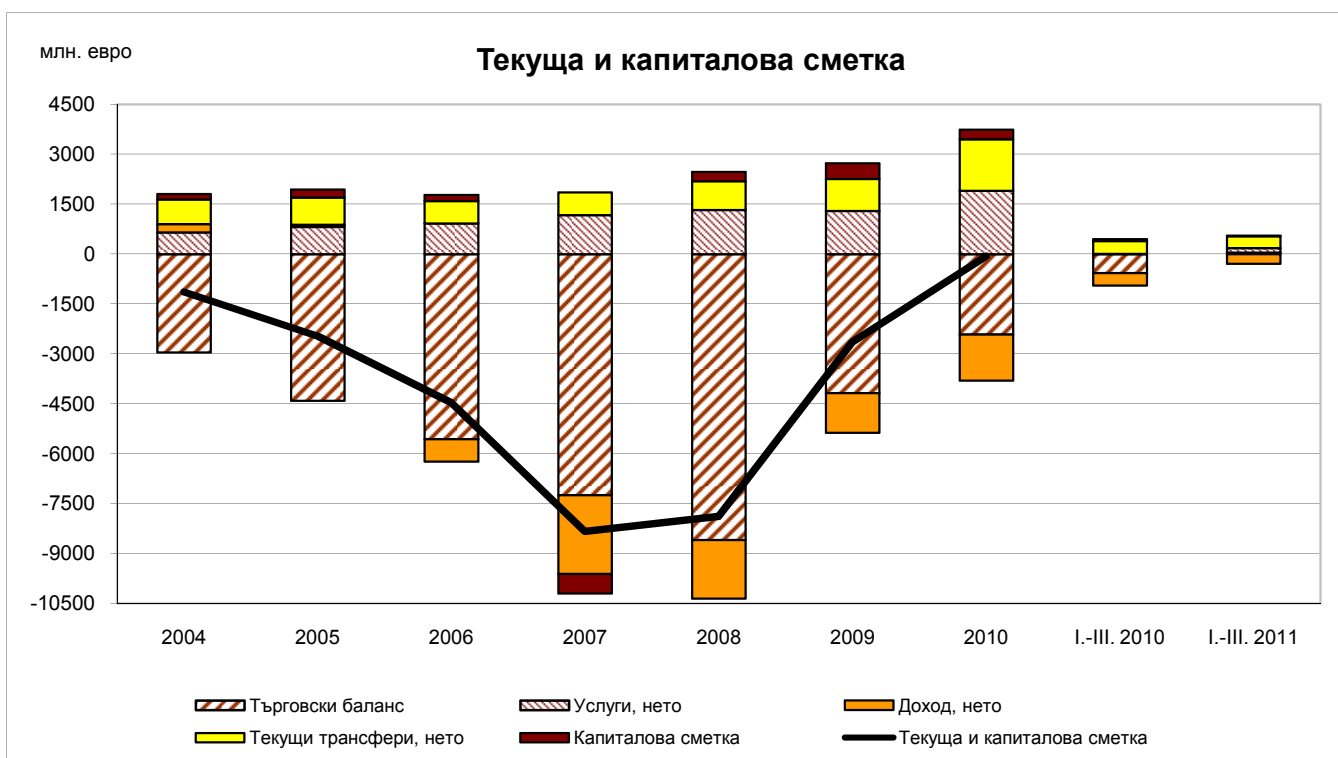

Износ, внос (промяна спрямо предходен период)

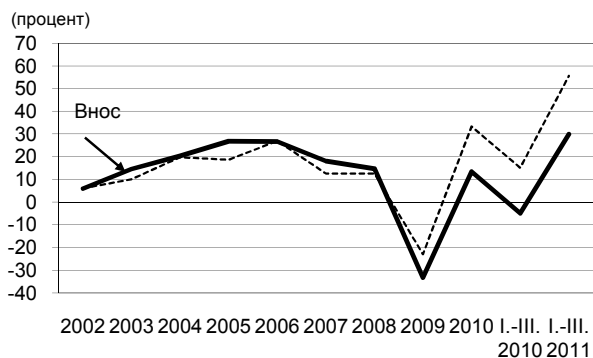

Услуги, нето

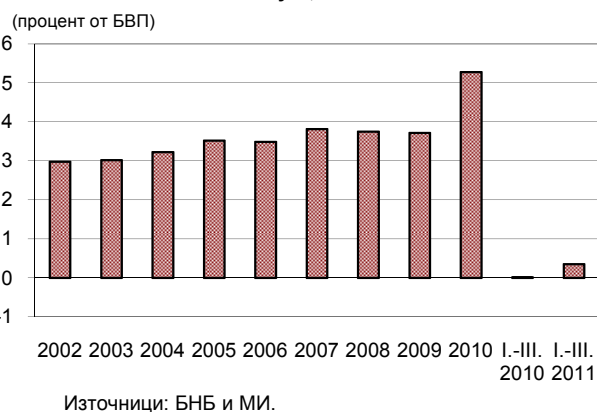

Пътувания, нето

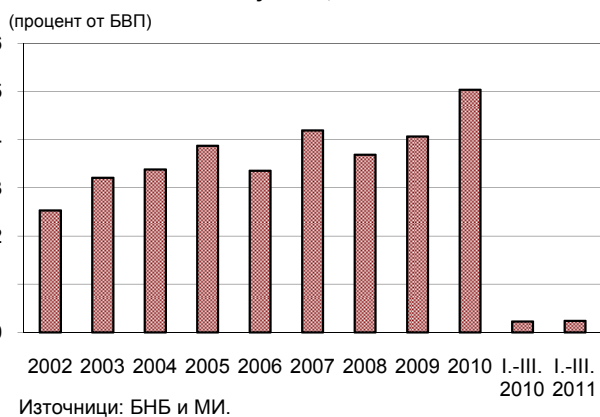

Доход, нето

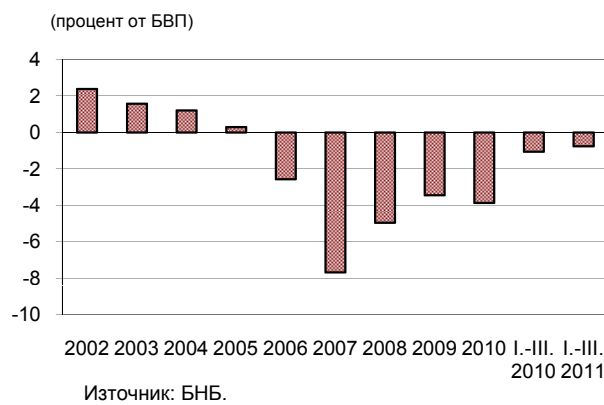

Текущи трансфери, нето

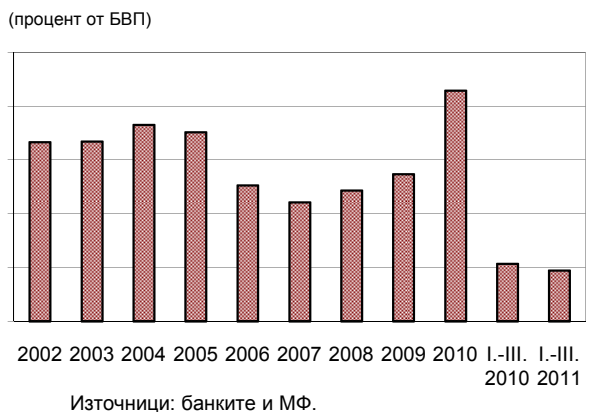

Капиталова и финансова сметка

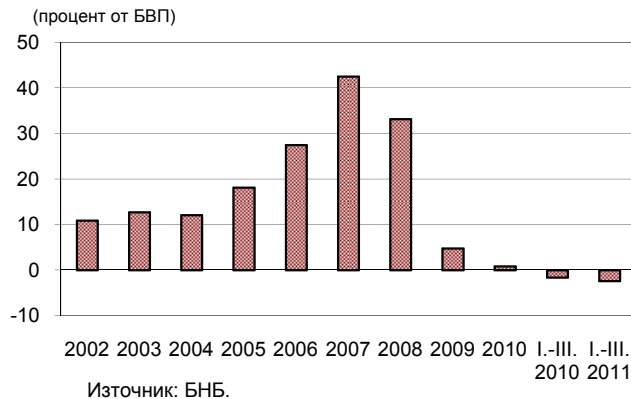

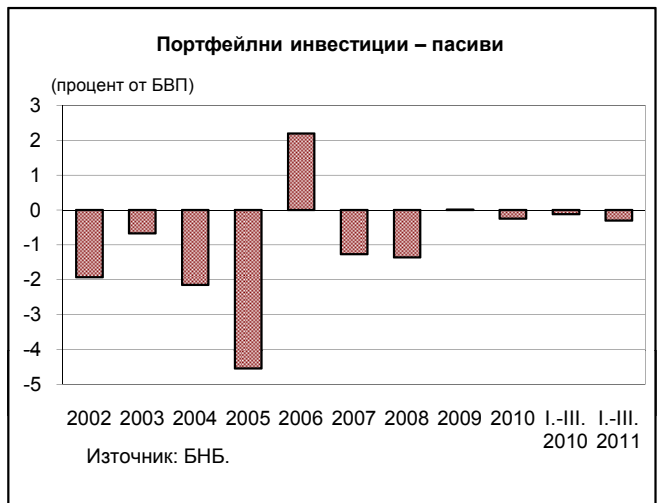
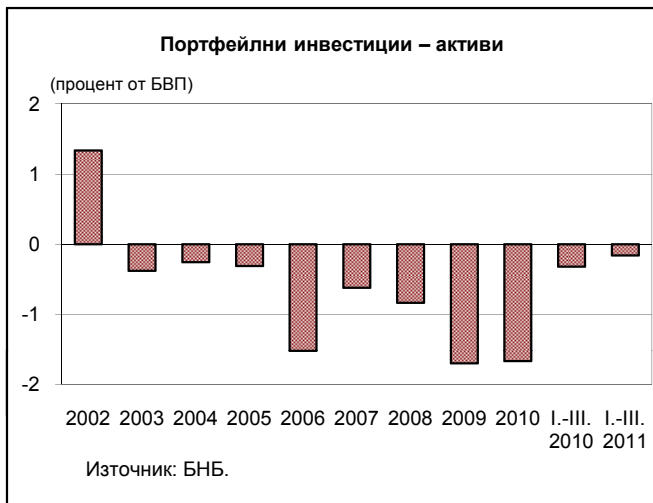

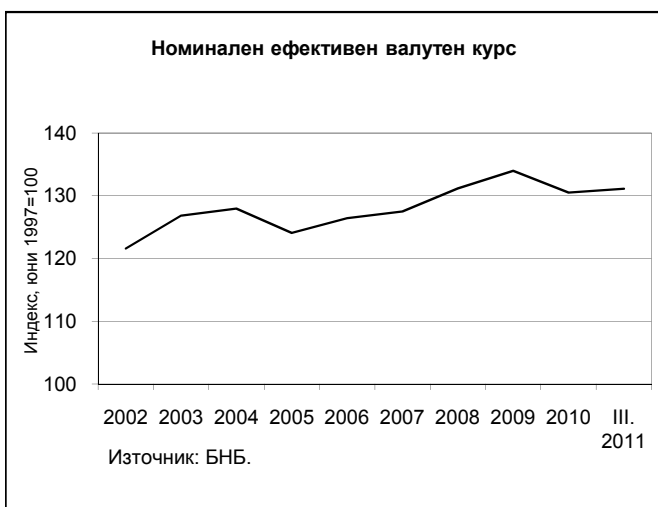
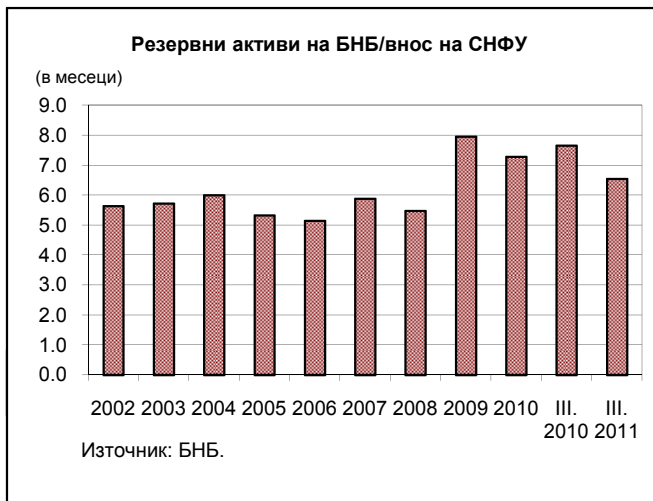

ВЪНШНА ТЪРГОВИЯ

ВЪНШНА ТЪРГОВИЯ НА БЪЛГАРИЯ¹

януари – февруари 2011 г.

Износ

За януари – февруари 2011 г. износът (*FOB*) възлиза на 3061.4 млн. евро, при 1925.6 млн. евро за същия период на 2010 г., което представлява увеличение с 1135.7 млн. евро (59%).

По начин на използване

- Основен принос за увеличението на износа за януари – февруари 2011 г. на годишна база имат групите *цветни метали* (увеличение от 234.2 млн. евро, 102.8%), *петролни продукти* (207.4 млн. евро, близо два пъти) и *суровини и материали – други* (113.2 млн. евро, 63.6%). Износът на групата *суровини за производство на храни* нараства на годишна база със 122.5 млн. евро (107.9%).

Основни търговски партньори и региони

■ Европейски съюз

- Износът за Европейския съюз нараства на годишна база с 658.2 млн. евро (55.1%), като делът в общия износ намалява от 62.1% за януари – февруари 2010 г. до 60.5% за същия период на 2011 г.

- Относителният дял на износа към държавите от ЕС–15² възлиза на 46.8% за януари – февруари 2011 г., при 48.9% за същия период на 2010 г. Принос за намалението на дела на ЕС–15 имат и Италия, Гърция и Испания.

- Най-много нараства на годишна база износът за Германия – със 192.9 млн. евро (93.6%). Нараства износът за Белгия – 73.7% (58.3 млн. евро) и за Румъния – със 85.6% (111 млн. евро).

■ Държави извън Европейския съюз

- Износът за държавите извън Европейския съюз нараства на годишна база с 477.5 млн. евро (65.4%), като делът в общия износ нараства от 37.9% за януари – февруари 2010 г. до 39.5% за същия период на 2011 г.

¹ Частта „Външна търговия на България“ от материала „Платежен баланс на България“ обхваща отчетен период с един месец по-кратък от този за платежния баланс. Съгласно Регламент (ЕО) №638/2004 на Европейския парламент и на Съвета за статистиката на Общността НСИ предоставя на ЕВРОСТАТ детайлни данни за изпращанията и пристиганията на стоки в рамките на ЕС (Интрастат) в срок до 70 дни след изтичането на отчетния месец (виж методологическите бележки).

² Включва страните-членки на Европейския съюз преди разширяването от 1 май 2004 г.

- Най-голям принос за нарастването на износа има този за Турция (увеличение от 172.4 млн. евро, 110.1%). Износът за Гибралтар нараства със 76.3 млн. евро (над три пъти), за Русия – с 29.6 млн. евро (68.1%), а за Китай – с 26 млн. евро (86.2%).

- Страни с най-голям дял в износа

- Най-голям дял в общия износ има износът за Германия (13% от общия износ, 398.9 млн. евро), за Турция (10.8% от общия износ, 329.1 млн. евро), за Италия (8.8% от общия износ, 270.6 млн. евро) и Румъния (7.9% от общия износ, 240.6 млн. евро).

**Влияние на физическите обеми и цените върху износа и вноса на избрани стокови групи
(по начин на използване)**

За януари – февруари 2011 г. спрямо същия период на 2010 г. общите приходи от **износ на петролни продукти** нарастват с 207.4 млн. евро (152.2%). Поради ценовия фактор те се увеличават с 44.8 млн. евро, докато поради по-големите изнесени количества те нарастват със 162.6 млн. евро.

За отчетния период общите приходи от **износ на цветни метали** нарастват с 234.2 млн. евро (102.8%). Поради по-високите цени на цветни метали приходите са със 162.9 млн. евро повече, а поради по-високите изнесени количества са със 71.3 млн. евро повече.

Общите разходи за **внос (CIF) на суров петрол и природен газ** са по-високи за януари – февруари 2011 г. на годишна база със 165.4 млн. евро (48.9%). Поради по-високите цени, те се увеличават със 115.7 млн. евро, докато поради по-високите количества внос разходите нарастват с 49.7 млн. евро.

За отчетния период общите разходи за **внос (CIF) на цветни руди** намаляват с 49.8 млн. евро (40.1%). Поради по-високите цени на цветни руди разходите за внос са с 22.2 млн. евро повече, а поради по-ниските внесени количества разходите са по-малко със 72 млн. евро.

Внос (CIF)

Вносът (CIF) за януари – февруари 2011 г. възлиза на 3189.8 млн. евро, при 2336.3 млн. евро за същия период на 2010 г., което представлява увеличение с 853.5 млн. евро (36.5%).

По начин на използване

- Основен принос за увеличението на вноса (CIF) за януари – февруари 2011 г. на годишна база имат групите **чугун, желязо и стомана** (увеличение с 81.9 млн. евро, 112.1%), **суров петрол и природен газ** (увеличение със 165.4 млн. евро, 48.9%) и **цветни метали** (увеличение със 70.9 млн. евро, 146.9%). Вносът на групата **руди** намалява с 49.7 млн. евро (39.9%).

Основни търговски партньори и региони

▪ Европейски съюз

- Вносът от Европейския съюз се увеличава на годишна база с 340.8 млн. евро (26.8%), като делът в общия внос намалява от 54.4% за януари – февруари 2010 г. до 50.5% за същия период на 2011 г.

- Делът на вноса от ЕС–15³ намалява от 39.5% за януари – февруари 2010 г. до 36.2% за същия период на 2011 г. Принос за намалението на дела на ЕС–15 имат и Испания, Германия и Холандия.

- Нараства вносът от Гърция (със 75.3 млн. евро, 72.1%) и от Румъния (със 76.8 млн. евро, 56.4%). Вносът от Италия нараства с 50.1 млн. евро (31.8%), а от Германия – с 63 млн. евро (25.1%).

▪ Държави извън Европейския съюз

- Вносът от държавите извън Европейския съюз нараства на годишна база с 512.7 млн. евро (48.1%), като делът в общия внос нараства от 45.6% за януари – февруари 2010 г. до 49.5% за същия период на 2011 г.

- Най – много нараства на годишна база вносът от Русия (увеличение от 266.6 млн. евро, 81.3%). Вносът от Турция нараства с 20.1 млн. евро (16.1%), от Украйна – със 74.2 млн. евро (138.3%), а от Китай – със 79.2 млн. евро (64.7%). Вносът от САЩ нараства на годишна база с 13 млн. евро (32.6%).

▪ Страни с най-голям дял във вноса (CIF)

- Най-голям дял в общия внос (CIF) има вносът от Русия (18.6% от общия внос, 594.5 млн. евро), от Германия (9.8% от общия внос, 313.5 млн. евро), от Румъния (6.7%, 212.9 млн. евро) и Италия (6.5% от общия внос, 207.6 млн. евро).

³ Включва страните-членки на Европейския съюз преди разширяването от 1 май 2004 г.

Приноси в общото изменение и структура на износа и вноса
(По начин на използване)

ИЗНОС (по начин на използване)	Отн. дял (%) 2010 г.	Принос в общото изменение на износа (спрямо съответния период на предходната година) (процентни пункта)			
		Февруари		Януари – Февруари	
		2010	2011	2010	2011
Потребителски стоки	29.2	2.8	5.4	2.5	6.4
Суровини и материали	41.9	4.7	22.7	1.6	33.1
Инвестиционни стоки	19.6	1.5	7.5	4.8	6.7
Енергийни ресурси	9.3	2.4	10.9	3.4	12.8
ОБЩО ИЗНОС, FOB	100.0	11.5	46.6	12.3	59.0

Източници: БНБ, НСИ.

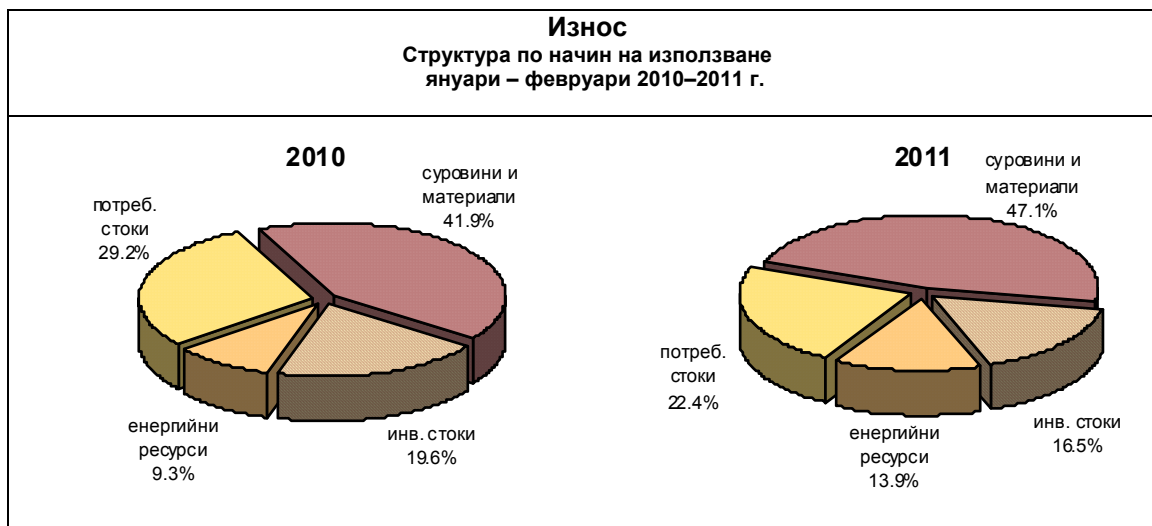

Източници: БНБ, НСИ.

ВНОС (по начин на използване)	Отн. дял (%) 2010 г.	Принос в общото изменение на вноса ¹ (спрямо съответния период на предходната година) (процентни пункта)			
		Февруари		Януари – Февруари	
		2010	2011	2010	2011
Потребителски стоки	21.4	-0.8	3.7	-1.4	5.1
Суровини и материали	35.1	-2.0	15.2	-1.7	14.5
Инвестиционни стоки	24.8	-1.6	1.8	-4.0	2.8
Енергийни ресурси	18.4	-6.8	15.0	-1.5	14.1
ОБЩО ВНОС, CIF	100.0	-11.2	35.8	-8.5	36.5

¹ Разликата между реда *Общо* и изброените категории се дължи на неклассифициран (от митниците) внос по вид стоки.
Източници: БНБ, НСИ.

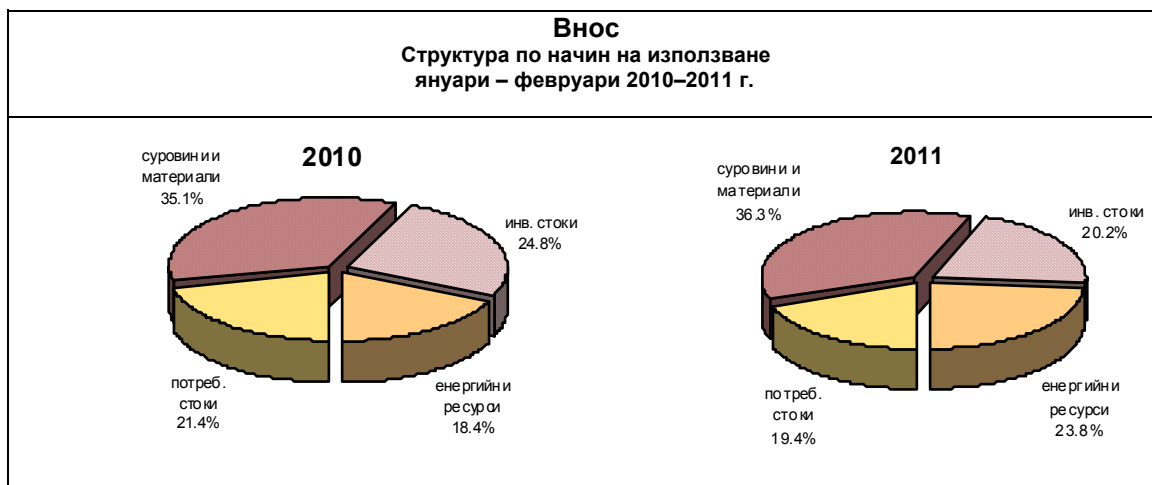

Източници: БНБ, НСИ.

Приноси в общото изменение и структура на износа
(По региони)

ИЗНОС (по региони)	Отн. дял (%) 2010	Принос в общото изменение на износа (спрямо съответния период на предходната година) (процентни пункта)			
		Февруари		Януари – Февруари	
		2010	2011	2010	2011
Европейски съюз (27)	62.1	2.4	26.4	0.2	34.2
<i>Европейски съюз (15)</i>	<i>48.9</i>	<i>0.8</i>	<i>18.5</i>	<i>0.3</i>	<i>25.4</i>
Италия	10.7	1.3	4.3	2.1	3.3
Гърция	7.8	-0.8	1.8	-0.3	3.2
Германия	10.7	1.2	6.9	0.5	10.0
<i>ЕС – нови държави членки</i>	<i>13.1</i>	<i>1.6</i>	<i>7.9</i>	<i>-0.1</i>	<i>8.8</i>
Румъния	6.7	-1.4	5.1	-1.9	5.8
Полша	2.2	1.5	0.8	0.9	0.9
Унгария	1.3	0.3	0.9	0.3	0.9
Европа	5.3	0.3	5.4	1.4	6.6
Русия	2.3	0.0	1.1	0.5	1.5
Балкански държави	14.9	4.2	9.7	4.8	11.7
Турция	8.1	3.4	7.5	3.8	9.0
Сърбия	3.8	0.9	0.2	0.9	0.3
Америка	2.3	1.1	0.9	0.5	0.7
САЩ	1.3	0.5	1.1	0.1	0.8
Азия	8.0	3.2	1.6	2.8	4.1
Други	7.4	0.4	2.6	2.6	1.7
ОБЩО ИЗНОС, FOB	100.0	11.5	46.6	12.3	59.0

Източници: БНБ, НСИ.

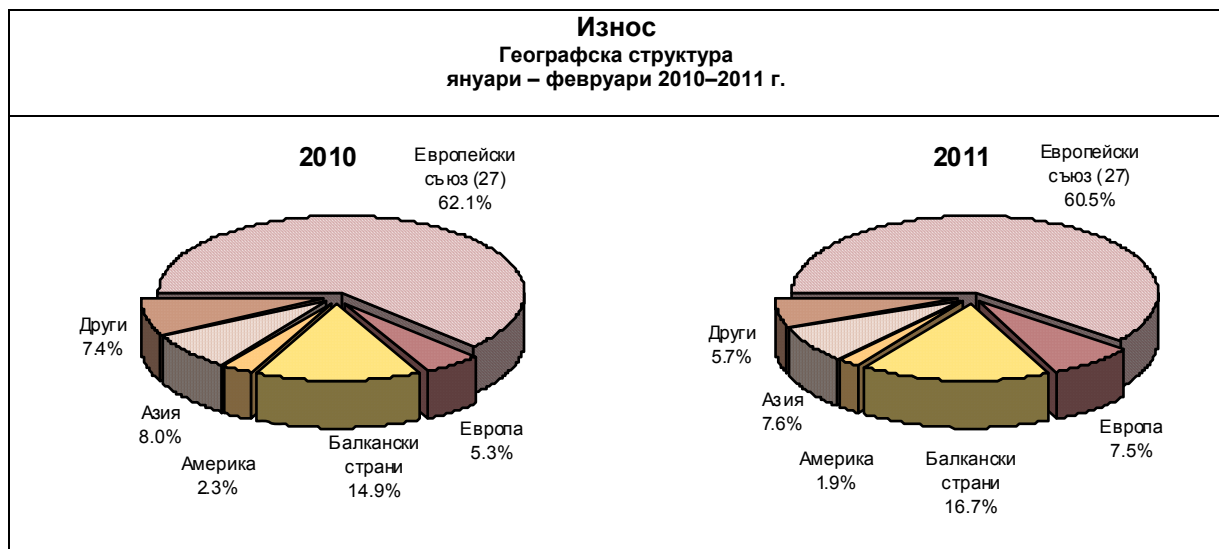

Източници: БНБ, НСИ.

Приноси в общото изменение и структура на вноса
(По региони)

ВНОС (по региони)	Отн. дял (%) 2010	Принос в общото изменение на вноса (спрямо съответния период на предходната година) (процентни пункта)			
		Февруари		Януари – Февруари	
		2010	2011	2010	2011
Европейски съюз (27)	54.4	0.5	11.5	-2.1	14.6
<i>Европейски съюз (15)</i>	39.5	-0.3	6.5	-3.2	9.9
Германия	10.7	-2.3	3.7	-1.5	2.7
Италия	6.7	-0.8	1.7	-0.8	2.1
Гърция	4.5	-0.7	2.8	-0.4	3.2
<i>ЕС – нови държави членки</i>	<i>14.9</i>	<i>0.8</i>	<i>5.0</i>	<i>1.1</i>	<i>4.7</i>
Румъния	5.8	1.8	3.3	1.1	3.3
Чехия	2.3	-1.3	0.5	0.0	-0.1
Полша	2.2	-0.2	0.4	-0.4	0.6
Унгария	2.8	0.4	0.3	0.4	0.3
Европа	17.9	-9.0	14.0	-2.8	15.1
Русия	14.0	-7.3	9.9	-1.8	11.4
Украйна	2.3	-1.6	3.6	-0.9	3.2
Балкански държави	8.2	-0.2	2.1	0.3	1.4
Турция	5.3	-1.3	1.7	-0.7	0.9
Сърбия	1.1	0.4	0.0	0.3	0.2
Македония	1.5	0.7	0.2	0.7	0.2
Америка	5.5	-1.3	0.6	-2.1	-1.0
САЩ	1.7	-1.0	1.1	-1.1	0.6
Азия	13.0	-1.3	7.3	-2.1	6.2
Китай	5.2	-1.5	2.9	-2.4	3.4
Други	1.0	0.3	0.3	0.3	0.3
ОБЩО ВНОС, CIF	100.0	-11.2	35.8	-8.5	36.5

Източници: БНБ, НСИ.

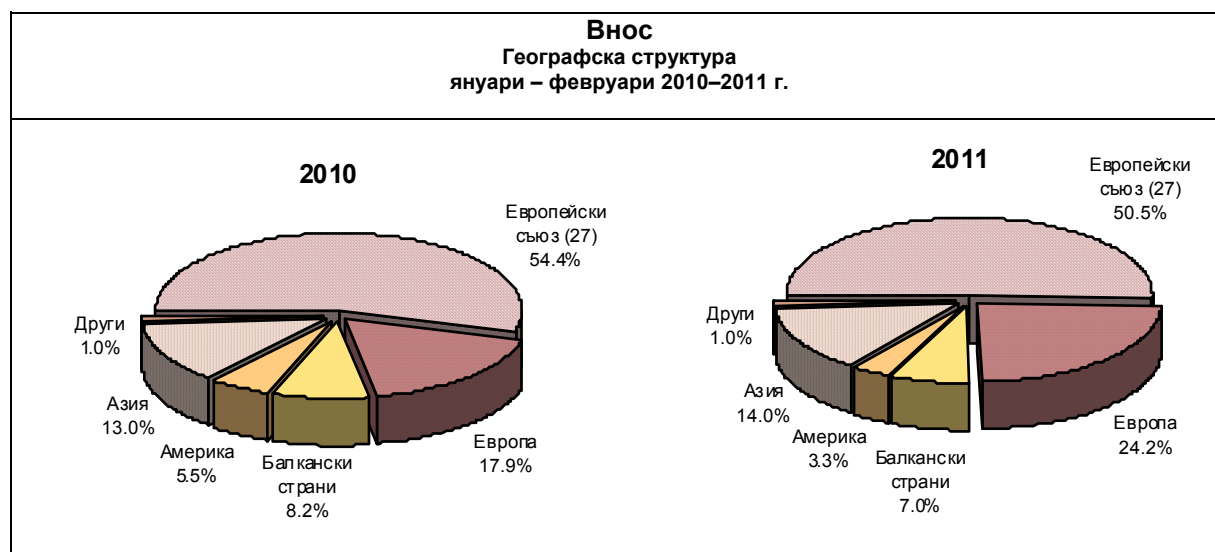

Източници: БНБ, НСИ.

ТАБЛИЦИ

ИЗНОС
Начин на използване

Групи стоки	Януари – Декември			Януари			Февруари					
	млн. евро		Промяна	млн. евро		Промяна	млн. евро		Промяна			
	2009	2010	млн. евро	%	2010	2011	млн. евро	%	2010	2011	млн. евро	%
Потребителски стоки	3290.3	3958.3	668.0	20.3%	265.3	334.7	69.4	26.2%	297.2	351.5	54.3	18.3%
Храни	670.5	840.5	170.1	25.4%	45.3	64.0	18.7	41.2%	52.7	65.2	12.5	23.7%
Цигари	67.2	127.1	59.8	89.0%	8.2	10.4	2.2	26.8%	7.0	11.5	4.5	64.8%
Напитки	72.4	75.4	3.0	4.1%	3.2	4.9	1.7	53.4%	4.9	5.4	0.5	9.2%
Дрехи и обувки	1183.5	1359.7	176.2	14.9%	112.5	127.2	14.7	13.0%	106.0	129.3	23.3	22.0%
Лекарства и козметика	389.7	536.4	146.6	37.6%	26.7	45.0	18.3	68.4%	39.5	46.9	7.4	18.6%
Мебели и дом. обзавеждане	560.9	573.8	12.9	2.3%	41.0	45.7	4.7	11.5%	53.5	50.5	-3.0	-5.5%
Други	346.1	445.4	99.3	28.7%	28.3	37.4	9.1	32.3%	33.6	42.7	9.1	27.2%
Суровини и материали	4992.6	6821.1	1828.5	36.6%	352.7	761.1	408.3	115.8%	453.7	682.2	228.4	50.4%
Чугун, желязо и стомана	437.7	662.1	224.4	51.3%	39.0	81.8	42.8	109.6%	39.2	71.6	32.4	82.7%
Цветни метали	1218.7	1787.0	568.3	46.6%	90.5	267.2	176.8	195.4%	137.4	194.8	57.5	41.8%
Химически продукти	217.9	258.9	41.0	18.8%	12.1	27.3	15.2	126.1%	15.9	23.6	7.8	48.9%
Пластмаси, каучук	284.4	374.7	90.3	31.8%	18.3	36.4	18.0	98.3%	19.9	36.2	16.3	81.9%
Торове	43.4	121.7	78.2	180.0%	12.3	12.3	0.1	0.6%	21.8	20.2	-1.6	-7.2%
Текстилни материали	379.0	322.3	-56.7	-15.0%	20.2	27.0	6.8	33.7%	21.5	31.4	10.0	46.4%
Суровини за производство на храни	920.2	1307.6	387.4	42.1%	48.2	113.4	65.2	135.1%	65.3	122.6	57.3	87.7%
Дървен материал и хартия, картон	183.1	323.0	139.9	76.4%	15.7	28.9	13.1	83.6%	18.2	30.1	11.9	65.1%
Цимент	9.1	11.3	2.2	23.7%	0.2	0.3	0.0	23.0%	0.5	0.4	-0.1	-20.6%
Тютюн	206.5	145.9	-60.6	-29.3%	17.5	13.9	-3.5	-20.1%	14.9	12.5	-2.4	-15.9%
Други	1092.5	1506.7	414.2	37.9%	78.7	152.5	73.8	93.7%	99.1	138.5	39.4	39.7%
Инвестиционни стоки	1898.3	2674.1	775.8	40.9%	199.3	252.4	53.1	26.7%	177.9	253.5	75.6	42.5%
Машины, уреди и апарати	541.4	704.2	162.8	30.1%	38.0	57.2	19.2	50.6%	46.6	65.1	18.5	39.6%
Електрически машини	273.6	341.1	67.6	24.7%	27.1	35.2	8.1	30.0%	25.8	35.3	9.5	36.6%
Транспортни средства	200.1	312.8	112.7	56.3%	7.4	25.3	18.0	244.9%	21.4	25.1	3.7	17.5%
Резервни части и оборудване	371.0	581.3	210.3	56.7%	37.3	57.7	20.4	54.8%	40.5	62.6	22.1	54.6%
Други	512.2	734.8	222.6	43.5%	89.6	77.0	-12.6	-14.1%	43.6	65.4	21.8	50.1%
Общо неенергийни стоки	10181.3	13453.5	3272.3	32.1%	817.3	1348.2	530.9	65.0%	928.8	1287.2	358.3	38.6%
Енергийни ресурси	1513.2	2129.2	616.0	40.7%	103.6	240.6	137.0	132.2%	75.0	184.3	109.3	145.6%
Петролни продукти	1191.3	1695.1	503.7	42.3%	84.0	199.0	115.0	136.9%	52.3	144.7	92.4	176.8%
Други	321.9	434.2	112.3	34.9%	19.6	41.6	22.0	111.9%	22.8	39.6	16.9	74.1%
Друг износ ^{1/}	4.8	5.6	0.8	0.0%	0.3	0.5	0.1	0.0%	0.4	0.6	0.2	0.0%
ОБЩО ИЗНОС /FOB/	11699.3	15588.3	3889.0	33.2%	921.3	1589.3	668.0	72.5%	1004.3	1472.1	467.8	46.6%

1/ Включва информацията за износа на стоки, неklasифицирани другаде.

Източници:

За 2010 г. - Предварителни данни на НСИ, включват данни от системата "Интрастат" към 28.02.2011 г. и данни от митнически декларации към 18.02.2011 г.

За 2011 г. - Предварителни данни на НСИ, включват данни от системата "Интрастат" към 28.04.2011 г. и данни от митнически декларации към 29.03.2011 г.

ИЗНОС
Начин на използване

Групи стоки	Януари-Февруари				Промяна спрямо същия период на предходната година	
	2010		2011		млн. евро	%
	млн. евро	отг. дял	млн. евро	отг. дял		
Потребителски стоки	562.5	29.2%	686.2	22.4%	123.7	22.0%
Храни	98.1	5.1%	129.2	4.2%	31.2	31.8%
Цигари	15.1	0.8%	21.9	0.7%	6.7	44.3%
Напитки	8.1	0.4%	10.3	0.3%	2.2	26.6%
Дрехи и обувки	218.6	11.4%	256.5	8.4%	38.0	17.4%
Лекарства и козметика	66.3	3.4%	91.9	3.0%	25.7	38.7%
Мебели и дом. обзавеждане	94.5	4.9%	96.2	3.1%	1.7	1.8%
Други	61.9	3.2%	80.2	2.6%	18.3	29.6%
Суровини и материали	806.4	41.9%	1443.2	47.1%	636.8	79.0%
Чугун, желязо и стомана	78.2	4.1%	153.5	5.0%	75.2	96.1%
Цветни метали	227.8	11.8%	462.1	15.1%	234.2	102.8%
Химически продукти	27.9	1.5%	50.9	1.7%	23.0	82.2%
Пластмаси, каучук	38.3	2.0%	72.6	2.4%	34.3	89.8%
Торове	34.1	1.8%	32.6	1.1%	-1.5	-4.4%
Текстилни материали	41.7	2.2%	58.5	1.9%	16.8	40.3%
Суровини за производство на храни	113.5	5.9%	236.0	7.7%	122.5	107.9%
Дървен материал и хартия, картон	34.0	1.8%	59.0	1.9%	25.0	73.7%
Цимент	0.8	0.0%	0.7	0.0%	-0.1	-8.4%
Тютюн	32.3	1.7%	26.5	0.9%	-5.9	-18.2%
Други	177.8	9.2%	291.0	9.5%	113.2	63.6%
Инвестиционни стоки	377.2	19.6%	505.9	16.5%	128.7	34.1%
Машини, уреди и апарати	84.7	4.4%	122.4	4.0%	37.7	44.5%
Електрически машини	52.9	2.7%	70.5	2.3%	17.6	33.2%
Транспортни средства	28.7	1.5%	50.4	1.6%	21.7	75.7%
Резервни части и оборудване	77.8	4.0%	120.3	3.9%	42.5	54.7%
Други	133.2	6.9%	142.4	4.6%	9.2	6.9%
Общо неенергийни стоки	1746.2	90.7%	2635.4	86.1%	889.2	50.9%
Енергийни ресурси	178.7	9.3%	424.9	13.9%	246.3	137.8%
Петролни продукти	136.3	7.1%	343.7	11.2%	207.4	152.2%
Други	42.4	2.2%	81.3	2.7%	38.8	91.6%
Друг износ ^{1/}	0.8	0.0%	1.1	0.0%	0.3	0.0%
ОБЩО ИЗНОС /FOB/	1925.6	100.0%	3061.4	100.0%	1135.7	59.0%

1/ Включва информацията за износа на стоки, неклассифицирани другаде.

Източници:

За 2010 г. - Предварителни данни на НСИ, включват данни от системата "Интрастат" към 28.02.2011 г. и данни от митнически декларации към 18.02.2011 г.

За 2011 г. - Предварителни данни на НСИ, включват данни от системата "Интрастат" към 28.04.2011 г. и данни от митнически декларации към 29.03.2011 г.

Стокови групи *	Януари – Декември			Януари			Февруари					
	млн. евро		Промяна	млн. евро		Промяна	млн. евро		Промяна			
	2009	2010	млн. евро	%	2010	2011	млн. евро	%	2010	2011	млн. евро	%
Неблагородни метали и изделия от тях, в т.ч.:	2099.6	3066.1	966.6	46.0%	161.4	401.8	240.5	149.0%	215.1	329.9	114.8	53.4%
Глава 74. Мед и изделия от мед	1036.0	1556.0	520.0	50.2%	70.3	246.2	175.9	250.1%	117.2	179.0	61.7	52.7%
Глава 72. Чугун, желязо и стомана	437.7	662.1	224.4	51.3%	39.0	81.8	42.8	109.6%	39.2	71.6	32.4	82.7%
Глава 73. Изделия от чугун, желязо или стомана	207.5	259.4	51.9	25.0%	13.6	20.1	6.5	47.5%	16.4	27.5	11.1	67.5%
Глава 76. Алюминий и изделия от алуминий	156.4	233.5	77.1	49.3%	13.5	21.9	8.4	62.2%	13.9	22.5	8.6	61.9%
Машины, транспортни средства, апарати, инструменти, оръжия, в т.ч.:	2288.6	3074.2	785.5	34.3%	231.5	284.6	53.1	22.9%	222.9	288.2	65.3	29.3%
Глава 85. Електрически машини и апарати	913.7	1156.3	242.6	26.6%	89.3	108.6	19.3	21.6%	95.5	121.1	25.6	26.8%
Глава 84. Ядрени реактори, котли, машини, апарати и механизми; части за тях	802.2	1042.1	239.9	29.9%	58.5	87.1	28.6	48.9%	72.9	95.4	22.5	30.9%
Глава 87. Автомобилни превозни средства	165.9	302.4	136.5	82.3%	9.2	32.1	22.8	247.2%	14.4	32.7	18.3	127.4%
Глава 90. Оптични измерителни или контролиращи инструменти и апарати	175.2	224.9	49.7	28.4%	15.1	22.6	7.5	50.0%	17.4	20.0	2.6	14.6%
Продукти от животински и растителен произход, храни, напитки, тютюни, в т.ч.:	2005.7	2616.1	610.4	30.4%	130.2	223.3	93.2	71.6%	150.8	228.9	78.2	51.8%
Глава 12. Маслодайни семена и плодове; разни видове семена	350.2	471.4	121.2	34.6%	17.5	54.0	36.4	207.8%	19.1	51.4	32.3	169.0%
Глава 10. Житни растения	351.0	549.8	198.7	56.6%	14.7	37.0	22.3	151.7%	27.5	48.2	20.7	75.1%
Глава 24. Тютюн и обработени заместители на тютюна	273.8	273.0	-0.8	-0.3%	25.6	24.3	-1.3	-5.2%	21.8	24.0	2.2	9.9%
Минерални продукти и горива, в т.ч.:	1680.0	2309.1	629.1	37.4%	112.4	256.7	144.4	128.5%	84.7	190.2	105.5	124.5%
Глава 27. Минерални горива, минерални масла и продукти от тяхната дестилация	1479.1	2072.4	593.3	40.1%	101.2	235.9	134.7	133.1%	72.5	179.7	107.2	147.8%
Текстил, кожени материали, дреки, обувки и други потребителски стоки, в т.ч.:	2021.7	2289.8	268.1	13.3%	165.3	225.5	60.2	36.4%	176.3	219.4	43.2	24.5%
Глава 62. Облекла и допълнения за облеклата, различни от трикотаажните или плетените	633.2	675.4	42.2	6.7%	58.6	67.1	8.5	14.5%	54.5	66.1	11.6	21.3%
Глава 61. Облекла и допълнения за облекла, трикотаажни или плетени	513.8	525.7	11.9	2.3%	39.8	46.8	7.0	17.7%	39.1	48.8	9.7	24.7%
Глава 71. Естествени или култивирани перли, скъпоценни камъни и благородни метали	134.5	182.5	48.0	35.7%	6.0	33.2	27.2	454.4%	19.4	19.8	0.4	2.0%
Глава 94. Мебели, медицинска мебелировка; спални артикули и други подобни	188.3	236.3	48.0	25.5%	15.5	21.2	5.7	36.7%	17.3	22.1	4.8	27.7%
Глава 64. Обувки, гети и подобни артикули; части за тях	146.9	191.1	44.2	30.1%	15.9	17.2	1.3	7.9%	14.5	16.7	2.2	15.3%
Химически продукти, пластмаси, каучук, в т.ч.:	1105.8	1513.9	408.1	36.9%	82.9	138.9	56.0	67.6%	110.3	146.0	35.7	32.3%
Глава 30. Фармацевтични продукти	294.0	420.0	126.0	42.9%	20.5	37.2	16.7	81.3%	30.6	37.1	6.5	21.4%
Глава 39. Пластмаси и пластмасови изделия	250.1	313.6	63.5	25.4%	14.9	29.6	14.7	98.7%	16.8	29.3	12.5	74.3%
Глава 28. Неорганични химични продукти	122.9	177.4	54.4	44.3%	8.7	20.4	11.7	135.0%	10.2	15.9	5.7	56.0%
Изделия от дърво, хартия, керамика и стъкло, в т.ч.:	497.8	719.1	221.3	44.4%	37.7	58.3	20.7	54.9%	44.2	69.4	25.2	57.0%
Глава 70. Стъкло и изделия от стъкло	179.3	212.0	32.6	18.2%	12.1	16.0	3.9	32.6%	14.7	23.1	8.5	57.6%
Глава 44. Дървен материал и изделия от дървен материал; дървени въглища	141.7	206.6	64.9	45.8%	10.9	16.3	5.4	49.9%	11.5	18.1	6.6	57.7%
ОБЩО ІЗНОС /FOB/	11699.3	15588.3	3889.0	33.2%	921.3	1589.3	668.0	72.5%	1004.3	1472.1	467.8	46.6%

* Стоковите групи включват глави от Хармонизираната система за описание и кодиране на стоките.

Източници:

За 2010 г. - Предварителни данни на НСИ, включват данни от системата "Интрастат" към 28.02.2011 г. и данни от митнически декларации към 18.02.2011 г.

За 2011 г. - Предварителни данни на НСИ, включват данни от системата "Интрастат" към 28.04.2011 г. и данни от митнически декларации към 29.03.2011 г.

Стокови групи *	Януари- Февруари						Промяна спрямо същия период на предходната година	
	2010			2011			млн. евро	%
	млн. евро	отн. дял	млн. евро	отн. дял	млн. евро	отн. дял		
Неблагородни метали и изделия от тях, в т.ч. :	376.5	19.6%	731.7	23.9%	355.3	94.4%		
Глава 74. Мед и изделия от мед	187.6	9.7%	425.2	13.9%	237.7	126.7%		
Глава 72. Чугун, желязо и стомана	78.2	4.1%	153.5	5.0%	75.2	96.1%		
Глава 73. Изделия от чугун, желязо или стомана	30.1	1.6%	47.6	1.6%	17.6	58.4%		
Глава 76. Алюминий и изделия от алуминий	27.4	1.4%	44.4	1.4%	17.0	62.0%		
Мащини, транспортни средства, апарати, инструменти, оръжия, в т.ч. :	454.4	23.6%	572.8	18.7%	118.4	26.0%		
Глава 85. Електрически машини и апарати	184.8	9.6%	229.7	7.5%	44.9	24.3%		
Глава 84. Ядрени реактори, котли, машини, апарати и механизми; части за тях	131.4	6.8%	182.6	6.0%	51.1	38.9%		
Глава 87. Автомобилни превозни средства	23.6	1.2%	64.7	2.1%	41.1	174.2%		
Глава 90. Оптични измерителни или контролиращи инструменти и апарати	32.5	1.7%	42.6	1.4%	10.1	31.0%		
Продукти от животински и растителен произход, храни, напитки, тютюни, в т.ч. :	280.9	14.6%	452.3	14.8%	171.3	61.0%		
Глава 12. Маслодайни семена и плодове; разни видове семена	36.6	1.9%	105.4	3.4%	68.7	187.6%		
Глава 10. Житни растения	42.2	2.2%	85.2	2.8%	43.0	101.8%		
Глава 24. Тютюн и обработени заместители на тютюна	47.5	2.5%	48.3	1.6%	0.8	1.8%		
Минерални продукти и горива, в т.ч. :	197.1	10.2%	447.0	14.6%	249.9	126.8%		
Глава 27. Минерални горива, минерални масла и продукти от тяхната дестилация	173.7	9.0%	415.5	13.6%	241.8	139.2%		
Текстил, кожени материали, дрехи, обувки и други потребителски стоки, в т.ч. :	341.6	17.7%	445.0	14.5%	103.3	30.3%		
Глава 62. Облекла и допълнения за облеклата, различни от трикотаажните или плетените	113.1	5.9%	133.2	4.4%	20.1	17.8%		
Глава 61. Облекла и допълнения за облекла, трикотаажни или плетени	78.9	4.1%	95.6	3.1%	16.7	21.2%		
Глава 71. Естествени или култивирани перди, скъпоценни камъни и благородни метали	25.4	1.3%	53.0	1.7%	27.6	108.6%		
Глава 94. Мебели; медицинска мебелировка; спални артикули и други подобни	32.8	1.7%	43.2	1.4%	10.5	31.9%		
Глава 64. Обувки, гети и подобни артикули; части за тях	30.4	1.6%	33.9	1.1%	3.5	11.4%		
Химически продукти, пластмаси, каучук, в т.ч. :	193.2	10.0%	284.9	9.3%	91.7	47.4%		
Глава 30. Фармацевтични продукти	51.1	2.7%	74.3	2.4%	23.2	45.5%		
Глава 39. Пластмаси и пластмасови изделия	31.7	1.6%	58.9	1.9%	27.2	85.8%		
Глава 28. Неорганични химични продукти	18.9	1.0%	36.4	1.2%	17.5	92.3%		
Изделия от дърво, хартия, керамика и стъкло, в т.ч. :	81.9	4.3%	127.7	4.2%	45.9	56.0%		
Глава 70. Стъкло и изделия от стъкло	26.8	1.4%	39.2	1.3%	12.4	46.3%		
Глава 44. Дървен материал и изделия от дървен материал; дървени въглища	22.4	1.2%	34.5	1.1%	12.1	53.9%		
ОБЩО ИЗНОС /FOB/	1925.6	100.0%	3061.4	100.0%	1135.7	59.0%		

* Стоковите групи включват глави от Хармонизираната система за описание и кодиране на стоките.

Източници:

За 2010 г. - Предварителни данни на НСИ, включват данни от системата "Интрастат" към 28.02.2011 г. и данни от митнически декларации към 18.02.2011 г.
За 2011 г. - Предварителни данни на НСИ, включват данни от системата "Интрастат" към 28.04.2011 г. и данни от митнически декларации към 29.03.2011 г.

ИЗНОС
Основни търговски партньори и региони

Държава *	Януари – Декември				Януари				Февруари			
	млн. евро		Промяна		млн. евро		Промяна		млн. евро		Промяна	
	2009	2010	млн. евро	%	2010	2011	млн. евро	%	2010	2011	млн. евро	%
Европейски съюз	7585.2	9486.4	1901.3	25.1%	549.3	942.0	392.7	71.5%	645.8	911.3	265.5	41.1%
<i>Европейски съюз – 15 в т. ч. : 1/</i>	5921.1	7107.2	1186.1	20.0%	442.1	745.6	303.5	68.6%	500.3	686.6	186.2	37.2%
Германия	1320.4	1658.9	338.5	25.6%	100.4	223.5	123.1	122.6%	105.7	175.4	69.8	66.0%
Италия	1092.6	1509.9	417.3	38.2%	109.9	130.6	20.7	18.8%	97.1	140.0	43.0	44.3%
Гърция	1117.8	1236.7	119.0	10.6%	71.9	114.2	42.4	58.9%	78.5	96.8	18.4	23.4%
Белгия	663.8	587.3	-76.4	-11.5%	26.0	71.9	46.0	177.2%	53.1	65.4	12.3	23.2%
Франция	524.1	628.4	104.2	19.9%	43.4	59.1	15.7	36.2%	43.1	61.4	18.2	42.3%
Холандия	185.1	235.6	50.5	27.3%	21.3	34.0	12.7	59.6%	28.2	27.9	-0.3	-1.1%
Австрия	229.5	293.8	64.3	28.0%	18.3	28.5	10.2	55.7%	20.4	30.4	10.0	48.7%
Испания	375.4	415.9	40.5	10.8%	21.8	26.4	4.6	21.3%	33.1	30.3	-2.8	-8.5%
Великобритания	229.8	303.3	73.5	32.0%	16.5	25.9	9.4	57.1%	23.1	29.8	6.7	29.1%
<i>ЕС - нови държави членки в т. ч. : 2/</i>	1664.1	2379.2	715.2	43.0%	107.2	196.4	89.2	83.3%	145.5	224.7	79.3	54.5%
Румъния	1010.1	1441.2	431.2	42.7%	53.7	113.7	60.0	111.8%	76.0	126.9	50.9	67.0%
Полша	183.8	267.5	83.7	45.6%	16.4	25.2	8.9	54.1%	26.2	33.9	7.7	29.3%
Унгария	135.2	198.1	62.9	46.5%	13.1	21.9	8.7	66.6%	12.4	21.6	9.2	74.3%
Държави - извън Европейския съюз	4114.1	6101.9	1987.8	48.3%	372.0	647.3	275.3	74.0%	358.5	560.8	202.3	56.4%
<i>Европа в т. ч. : 3/</i>	635.9	1187.7	551.8	86.8%	50.0	123.9	74.0	148.1%	52.3	106.2	53.8	102.8%
Гибралтар	76.3	341.2	264.9	347.2%	13.6	59.8	46.2	340%	8.7	38.8	30.1	346.9%
Русия	293.5	443.5	150.0	51.1%	18.2	37.2	18.9	103.6%	25.2	35.8	10.7	42.4%
<i>Балкански държави в т. ч. : 4/</i>	1683.8	2431.0	747.2	44.4%	140.3	267.7	127.4	90.8%	146.7	243.7	97.0	66.1%
Турция	846.5	1325.4	478.9	56.6%	77.7	175.2	97.6	125.6%	79.0	153.9	74.9	94.8%
Сърбия	414.9	585.8	170.9	41.2%	36.4	39.8	3.4	9.5%	36.7	38.9	2.3	6.2%
Македония	239.2	331.2	92.0	38.5%	15.8	33.4	17.6	111.2%	18.8	35.6	16.8	89.7%
<i>Америка в т. ч. :</i>	265.5	326.9	61.4	23.1%	20.3	25.3	5.0	24.5%	23.0	32.3	9.3	40.2%
САЩ	182.9	213.4	30.5	16.7%	13.4	18.5	5.1	37.8%	11.7	22.5	10.8	92.3%
<i>Азия в т. ч. :</i>	910.2	1336.0	425.7	46.8%	77.5	140.2	62.7	80.9%	77.3	93.7	16.4	21.3%
Китай	96.0	189.1	93.1	97.1%	8.9	50.4	41.6	469.9%	21.3	5.6	-15.6	-73.5%
Сингапур	219.9	187.2	-32.7	-14.9%	21.0	31.6	10.6	50.4%	0.3	0.6	0.3	101.2%
<i>Други</i>	618.7	820.5	201.7	32.6%	83.9	90.2	6.2	7.4%	59.2	85.0	25.7	43.5%
ОБЩО ИЗНОС /FOB/	11699.3	15588.3	3889.0	33.2%	921.3	1589.3	668.0	72.5%	1004.3	1472.1	467.8	46.6%

* По страна на доставка на стоката.

1/ Включва държавите-членки на Европейския съюз преди разширяването от 1 май 2004 г.

2/ Съгласно класификация на Евростат. Включва новите държави-членки на Европейския съюз, приети от 1 май 2004 г. и от 1 януари 2007 г.

3/ Включва Русия, Швейцария, Украйна, Гибралтар (Брит.), Молдова, Беларус, Норвегия, Лихтенщайн, Сан Марино, Исландия и Монако.

4/ Включва Турция, Сърбия, Македония, Албания, Хърватска, Черна Гора и Босна и Херцеговина.

Източници:

За 2010 г. - Предварителни данни на НСИ, включват данни от системата "Интрастат" към 28.02.2011 г. и данни от митнически декларации към 18.02.2011 г.

За 2011 г. - Предварителни данни на НСИ, включват данни от системата "Интрастат" към 28.04.2011 г. и данни от митнически декларации към 29.03.2011 г.

ИЗНОС
Основни търговски партньори и региони

Държави *	Януари-Февруари				Промяна спрямо същия период на предходната година	
	2010		2011		млн. евро	%
	млн. евро	отн. дял	млн. евро	отн. дял		
Европейски съюз	1195.1	62.1%	1853.3	60.5%	658.2	55.1%
<i>Европейски съюз – 15 в т. ч. : 1/</i>	942.5	48.9%	1432.1	46.8%	489.7	52.0%
Германия	206.0	10.7%	398.9	13.0%	192.9	93.6%
Гърция	206.9	10.7%	270.6	8.8%	63.7	30.8%
Италия	150.3	7.8%	211.0	6.9%	60.7	40.4%
Франция	79.1	4.1%	137.4	4.5%	58.3	73.7%
Белгия	86.6	4.5%	120.5	3.9%	34.0	39.2%
Великобритания	49.5	2.6%	61.9	2.0%	12.4	25.0%
Австрия	38.7	2.0%	58.9	1.9%	20.2	52.0%
Испания	54.9	2.8%	56.7	1.9%	1.8	3.3%
Холандия	39.6	2.1%	55.7	1.8%	16.1	40.8%
<i>ЕС - нови държави членки в т. ч. : 2/</i>	252.6	13.1%	421.1	13.8%	168.5	66.7%
Румъния	129.6	6.7%	240.6	7.9%	111.0	85.6%
Полша	42.6	2.2%	59.1	1.9%	16.5	38.8%
Унгария	25.5	1.3%	43.5	1.4%	18.0	70.3%
Държави - извън Европейския съюз	730.6	37.9%	1208.1	39.5%	477.5	65.4%
<i>Европа в т. ч. : 3/</i>	102.3	5.3%	230.1	7.5%	127.8	124.9%
Гибралтар	22.3	1.2%	98.6	3.2%	76.3	342.9%
Русия	43.4	2.3%	73.0	2.4%	29.6	68.1%
<i>Балкански държави в т. ч. : 4/</i>	287.0	14.9%	511.4	16.7%	224.4	78.2%
Турция	156.7	8.1%	329.1	10.8%	172.4	110.1%
Сърбия	73.1	3.8%	78.8	2.6%	5.7	7.8%
Македония	34.6	1.8%	69.0	2.3%	34.4	99.5%
<i>Америка в т. ч. :</i>	43.3	2.3%	57.6	1.9%	14.2	32.8%
САЩ	25.1	1.3%	41.0	1.3%	15.9	63.3%
<i>Азия в т. ч. :</i>	154.8	8.0%	233.9	7.6%	79.1	51.1%
Китай	30.1	1.6%	56.1	1.8%	26.0	86.2%
Сингапур	21.3	1.1%	32.2	1.1%	10.9	51.1%
<i>Други</i>	143.1	7.4%	175.1	5.7%	32.0	22.3%
ОБЩО ИЗНОС/FOB/	1925.6	100.0%	3061.4	100.0%	1135.7	59.0%

* По страна на доставка на стокага.

1/ Включва държавите-членки на Европейския съюз преди разширяването от 1 май 2004 г.

2/ Съгласно класификация на Евростат. Включва новите държави-членки на Европейския съюз, приети от 1 май 2004 г. и от 1 януари 2007 г.

3/ Включва Русия, Швейцария, Украйна, Гибралтар (Бриг.), Молдова, Беларус, Норвегия, Лихтенщайн, Сан Марино, Исландия и Монако.

4/ Включва Турция, Сърбия, Македония, Албания, Хърватска, Черна Гора и Босна и Херцеговина.

Източници:

За 2010 г. - Предварителни данни на НСИ, включват данни от системата "Интрастат" към 28.02.2011 г. и данни от митнически декларации към 18.02.2011 г.

За 2011 г. - Предварителни данни на НСИ, включват данни от системата "Интрастат" към 28.04.2011 г. и данни от митнически декларации към 29.03.2011 г.

ВНОС
Начин на използване

Групи стоки	Януари – Декември			Януари			Февруари					
	млн. евро	Промяна	млн. евро	млн. евро	Промяна	млн. евро	млн. евро	Промяна				
	2009	млн. евро	%	2010	2011	млн. евро	%	2010	2011	млн. евро	%	
Потребителски стоки	3494.1	3843.8	10.0%	231.5	306.6	75.2	32.5%	269.5	313.0	43.5	16.1%	
Храни, напитки и цигари	1111.1	1175.5	5.8%	69.9	103.7	33.8	48.3%	80.1	96.1	16.0	20.0%	
Мебели и дом. обзавеждане	710.9	672.8	-5.4%	38.8	47.9	9.1	23.4%	48.6	46.0	-2.6	-5.4%	
Лекарства и козметика	735.6	801.5	9.0%	54.6	67.0	12.5	22.9%	60.3	69.4	9.1	15.1%	
Дрехи и обувки	285.4	462.7	62.1%	26.4	30.4	4.0	15.2%	33.4	41.4	8.0	24.0%	
Автомобили	170.0	182.4	7.3%	10.5	15.7	5.1	48.6%	11.1	16.1	5.0	45.0%	
Други	481.2	548.9	14.1%	31.2	41.9	10.7	34.2%	36.0	43.9	8.0	22.1%	
Суровини и материали	5771.6	6827.4	18.3%	400.4	560.3	159.8	39.9%	419.5	599.0	179.5	42.8%	
Руди	722.9	965.3	242.4	65.7	35.4	-30.4	-46.2%	58.7	39.4	-19.4	-33.0%	
Чугун, желязо и стомана	503.7	636.0	132.3	36.4	82.4	46.1	126.8%	36.8	72.6	35.9	97.5%	
Цветни метали	303.5	512.7	209.2	23.8	60.8	37.0	155.1%	24.4	58.2	33.9	139.0%	
Текстилни материали	933.7	927.3	-6.5	-0.7%	52.4	74.2	41.5%	59.6	79.0	19.4	32.5%	
Дървен материал и хартия, картон	349.1	375.9	26.8	21.1	28.4	7.3	34.4%	23.5	28.6	5.0	21.4%	
Химически продукти	294.0	401.9	107.9	27.1	37.9	10.8	39.7%	27.8	47.9	20.1	72.2%	
Пластмаси, каучук	794.1	970.4	176.3	48.2	74.7	26.5	55.0%	57.2	81.8	24.6	43.1%	
Суровини за производство на храни	403.1	477.1	74.1	18.4%	26.6	10.0	37.4%	37.5	54.5	17.0	45.4%	
Кожии	66.7	79.6	12.9	19.4%	4.3	1.5	35.6%	3.8	5.3	1.5	39.4%	
Тютюн	86.7	97.6	10.9	12.5%	2.7	2.8	104.3%	3.0	6.1	3.1	104.8%	
Други	1314.1	1383.7	69.5	5.3%	92.0	118.4	28.8%	87.3	125.6	38.3	43.9%	
Инвестиционни стоки	4205.9	4198.5	-7.5	-0.2%	258.6	302.7	17.0%	320.4	341.1	20.7	6.5%	
Машини, уреди и апарати	1506.2	1347.8	-158.4	-10.5%	95.2	92.0	-3.2	-3.4%	96.7	107.3	10.6	10.9%
Електрически машини	718.5	771.1	52.6	7.3%	44.3	55.8	11.5	25.9%	44.3	63.9	19.6	44.3%
Транспортни средства	558.5	574.2	15.7	2.8%	26.3	44.5	18.3	69.6%	33.6	55.4	21.9	65.1%
Резервни части и оборудване	550.9	746.7	195.8	35.5%	46.7	72.2	25.4	54.5%	50.3	71.8	21.5	42.8%
Други	871.7	758.6	-113.1	-13.0%	46.2	38.2	-8.0	-17.2%	95.5	42.6	-52.9	-55.4%
Общо неенергийни стоки	13471.7	14869.8	1398.1	10.4%	890.5	1169.6	279.1	31.3%	1009.5	1253.1	243.6	24.1%
Енергийни ресурси	3365.5	4234.2	868.6	25.8%	266.0	418.8	152.8	57.4%	164.5	341.2	176.7	107.4%
Горива	2855.9	3376.4	520.6	18.2%	238.9	322.2	83.3	34.9%	131.3	256.6	125.3	95.5%
Суров петрол и природен газ	2588.5	3083.4	494.8	19.1%	223.2	293.1	69.9	31.3%	115.3	210.8	95.5	82.9%
Въглища	236.2	247.4	11.2	4.7%	15.4	27.9	12.6	81.8%	15.7	34.1	18.4	117.6%
Други горива	31.1	45.7	14.6	46.8%	0.2	1.2	0.9	369.8%	0.3	11.7	11.4	3449.5%
Други	509.7	857.7	348.0	68.3%	27.1	96.6	69.5	256.2%	33.2	84.6	51.4	154.7%
Масла	509.7	857.7	348.0	68.3%	27.1	96.6	69.5	256.2%	33.2	84.6	51.4	154.7%
Друг внос ^{1/}	38.4	57.5	19.0	50%	2.8	3.3	0.5	16%	3.1	4.0	0.9	29%
ОБЩО ВНОС /CIF/	16875.7	19161.4	2285.7	13.5%	1159.3	1591.6	432.3	37.3%	1177.0	1598.2	421.2	35.8%

1/ Включва информацията за вноса на стоки от Глава 99 „Митнически облекчения“ на Митническата тарифа и вноса на стоки, неклассифицирани другаде.

Източници:

За 2010 г. - Предварителни данни на НСИ, включват данни от системата "Интрастат" към 28.02.2011 г. и данни от митнически декларации към 18.02.2011 г.

За 2011 г. - Предварителни данни на НСИ, включват данни от системата "Интрастат" към 28.04.2011 г. и данни от митнически декларации към 29.03.2011 г.

ВНОС
Начин на използване

Групи стоки	Януари- Февруари				Промяна спрямо същия период на предходната година	
	2010		2011		млн. евро	%
	млн. евро	отн. дял	млн. евро	отн. дял		
Потребителски стоки	501.0	21.4%	619.7	19.4%	118.6	23.7%
Храни, напитки и цигари	150.0	6.4%	199.8	6.3%	49.8	33.2%
Мебели и дом. обзавеждане	87.4	3.7%	93.9	2.9%	6.5	7.4%
Лекарства и козметика	114.9	4.9%	136.4	4.3%	21.6	18.8%
Дрехи и обувки	59.8	2.6%	71.9	2.3%	12.0	20.1%
Автомобили	21.7	0.9%	31.8	1.0%	10.1	46.8%
Други	67.2	2.9%	85.8	2.7%	18.6	27.7%
Суровини и материали	820.0	35.1%	1159.2	36.3%	339.3	41.4%
Руди	124.5	5.3%	74.8	2.3%	-49.7	-39.9%
Чугун, желязо и стомана	73.1	3.1%	155.1	4.9%	81.9	112.1%
Цветни метали	48.2	2.1%	119.1	3.7%	70.9	146.9%
Текстилни материали	112.1	4.8%	153.2	4.8%	41.1	36.7%
Дървен материал и хартия, картон	44.6	1.9%	56.9	1.8%	12.3	27.5%
Химически продукти	55.0	2.4%	85.9	2.7%	30.9	56.2%
Пластмаси, каучук	105.4	4.5%	156.5	4.9%	51.1	48.5%
Суровини за производство на храни	64.1	2.7%	91.1	2.9%	27.0	42.1%
Кожии	8.1	0.3%	11.1	0.3%	3.0	37.4%
Тютюн	5.7	0.2%	11.6	0.4%	5.9	104.6%
Други	179.2	7.7%	244.0	7.6%	64.8	36.2%
Инвестиционни стоки	579.0	24.8%	643.8	20.2%	64.7	11.2%
Машини, уреди и апарати	191.9	8.2%	199.2	6.2%	7.4	3.8%
Електрически машини	88.6	3.8%	119.7	3.8%	31.1	35.1%
Транспортни средства	59.8	2.6%	100.0	3.1%	40.1	67.1%
Резервни части и оборудване	97.0	4.2%	144.0	4.5%	47.0	48.4%
Други	141.7	6.1%	80.8	2.5%	-60.9	-42.9%
Общо неенергийни стоки	1900.0	81.3%	2422.6	75.9%	522.7	27.5%
Енергийни ресурси	430.5	18.4%	759.9	23.8%	329.5	76.5%
Горива	370.1	15.8%	578.8	18.1%	208.7	56.4%
Суров петрол и природен газ	338.5	14.5%	503.9	15.8%	165.4	48.9%
Въглища	31.0	1.3%	62.0	1.9%	31.0	99.9%
Други горива	0.6	0.0%	12.9	0.4%	12.3	2132.4%
Други	60.3	2.6%	181.2	5.7%	120.8	200.3%
Масла	60.3	2.6%	181.2	5.7%	120.8	200.3%
Друг внос ^{1/}	5.9	0.3%	7.2	0.2%	1.4	23.2%
ОБЩО ВНОС /CIF/	2336.3	100.0%	3189.8	100.0%	853.5	36.5%

1/ Включва информацията за вноса на стоки от Глава 99 „Митнически облекчения“ на Митническата тарифа и вноса на стоки, неклаифицирани другаде. Източници:

За 2010 г. - Предварителни данни на НСИ, включват данни от системата "Интрастат" към 28.02.2011 г. и данни от митнически декларации към 18.02.2011 г.
За 2011 г. - Предварителни данни на НСИ, включват данни от системата "Интрастат" към 28.04.2011 г. и данни от митнически декларации към 29.03.2011 г.

СТОКОВИ ГРУПИ *	Януари – Декември			Януари			Февруари		
	млн. евро		Промяна	млн. евро		Промяна	млн. евро		Промяна
	2009	2010	%	2010	2011	%	2010	2011	%
Минерални продукти и горива, в т.ч.:	4204.4	5299.6	26.0%	340.2	460.0	35.2%	228.3	387.1	69.6%
Глава 27. Минерални горива, минерални масла и продукти от тяхната дестилация	3374.3	4246.9	25.9%	266.8	419.1	57.1%	165.1	342.7	107.6%
Глава 26. Руди, шлаки и пепели	722.9	965.3	33.5%	65.7	35.4	-46.2%	58.7	39.4	-33.0%
Мащини, транспортни средства, пластмаси, каучук, в т.ч.:	4901.1	4887.7	-0.3%	315.6	372.4	18.0%	374.2	402.8	7.7%
Глава 85. Електрически машини и апарати	1523.9	1770.6	16.2%	111.6	161.6	44.8%	120.2	159.4	32.6%
Глава 84. Ядрени реактори, котли, машини, апарати и механизми; части за тях	1791.3	1649.0	-7.9%	111.1	112.0	0.8%	115.9	128.0	10.5%
Глава 90. Оптични измерителни или контролиращи инструменти и апарати	254.6	228.7	-10.2%	20.8	16.2	-4.6	18.3	17.5	-4.1%
Химически продукти, пластмаси, каучук, в т.ч.:	2225.7	2639.3	18.6%	413.7	220.7	41.6%	175.6	237.6	35.4%
Глава 39. Пластмаси и пластмасови изделия	655.3	801.9	22.4%	40.3	61.5	52.7%	46.0	65.0	41.2%
Глава 30. Фармацевтични продукти	598.3	682.8	14.1%	46.4	61.2	31.9%	52.1	60.3	15.6%
Глава 38. Различни видове продукти на химическата промишленост	162.2	193.0	19.0%	15.1	18.9	25.2%	15.3	28.9	89.0%
Глава 40. Каучук и каучукови изделия	165.6	200.5	21.1%	9.6	15.1	57.7%	13.2	19.2	45.0%
Глава 29. Органични химични продукти	94.6	145.0	53.2%	8.6	14.6	70.6%	8.7	12.1	38.8%
Глава 33. Етерични масла, готови парфюмерийни или тоалетни продукти	163.3	161.3	-1.2%	-2.0	12.4	8.9%	11.1	12.7	14.2%
Неблагородни метали и изделия от тях, в т.ч.:	1415.4	1833.2	417.8	97.9	189.7	93.7%	102.9	185.6	80.3%
Глава 72. Чугун, желязо и стомана	503.7	636.0	132.3	36.4	82.4	26.3%	36.8	72.6	35.9
Глава 74. Мед и изделия от мед	183.2	346.9	163.7	15.1	41.6	26.6	14.3	41.8	27.6
Глава 76. Алюминий и изделия от алуминий	240.6	295.7	55.0	15.9	26.7	10.7	16.9	27.4	10.5
Глава 73. Изделия от чугун, желязо или стомана	311.4	356.2	44.8	18.5	19.5	5.4%	20.1	25.7	5.6
Продукти от животински и растителен произход, храни, напитки, тютюни, в т.ч.:	1743.6	1902.1	158.5	106.4	161.5	51.8%	130.2	171.1	40.9
Глава 02. Меса и карантин, годни за консумация	285.3	294.3	9.0	19.4	26.5	36.9%	20.4	22.7	2.3
Глава 04. Мляко и млечни продукти; продукти от живот. произход годни за консумация	91.3	130.6	39.2	7.9	17.0	43.0%	8.4	15.1	6.7
Глава 17. Захар и захарни изделия	116.1	169.9	53.8	6.2	4.7	-2.5%	8.7	21.7	13.0
Текстил, кожени материали, дрехи, обувки и други потребителски стоки, в т.ч.:	1653.4	1855.4	202.0	102.0	134.6	32.0%	120.7	153.0	32.3
Глава 61. Облекла и допълнения за облекла, трикотажни или плетени	186.0	198.4	12.4	12.2	13.8	6.7%	14.6	17.4	2.8
Глава 52. Памук	144.1	161.5	17.4	10.4	14.1	35.3%	10.2	13.1	2.9
Глава 60. Трикотажни платове	153.4	167.3	13.9	10.1	13.0	28.4%	12.0	13.5	1.6
Глава 62. Облекла и допълнения за облеклата, различни от трикотажните или плетените	145.1	160.8	15.7	9.1	11.0	19.9%	11.1	13.8	2.7
Изделия от дърво, хартия, керамика и стъкло, в т.ч.:	732.1	744.1	12.0	41.2	52.8	28.0%	45.2	61.0	15.8
Глава 48. Хартии и картони, изделия от целулозна маса, от хартия или от картон	311.6	334.5	22.8	19.8	25.8	30.7%	23.8	27.5	3.6
Други внос I/	0.0	0.0	0.0%	0.0	0.0	0.0%	0.0	0.0	0.0%
ОБЩО ВНОС /CIF/	16875.7	19161.4	2285.7	1159.3	1591.6	37.3%	1177.0	1598.2	421.2
(-) Транспортни разходи	1002.9	1160.7	68.6	97.4	95.0		72.9	95.0	
ОБЩО ВНОС /FOB/	15872.8	18000.8	2127.9	1090.7	1494.2	37.0%	1104.1	1503.2	399.1

* Стоковите групи включват глави от Хармонизираната система за описание и кодиране на стоките.

I/ Включва информацията за внос на стоки от Глава 99 „Митнически облекчения“ на Митническата тарифа

Източници:

За 2010 г. - Предварителни данни на НСИ, включват данни от системата "Интрастат" към 28.02.2011 г. и данни от митнически декларации към 18.02.2011 г.

За 2011 г. - Предварителни данни на НСИ, включват данни от системата "Интрастат" към 28.04.2011 г. и данни от митнически декларации към 29.03.2011 г.

СТОКОВИ ГРУПИ *	Януари-Февруари				Промяна спрямо същия период на предходната година	
	2010		2011		млн. евро	%
	млн. евро	отн. дял	млн. евро	отн. дял		
Минерални продукти и горива, в т.ч.:	568.5	24.3%	847.1	26.6%	278.7	49.0%
Глава 27. Минерални горива, минерални масла и продукти от тяхната дестилация	431.9	18.5%	761.9	23.9%	330.0	76.4%
Глава 26. Руди, шлаки и пепели	124.5	5.3%	74.8	2.3%	-49.7	-39.9%
Машини, транспортни средства, апарати, инструменти, оръжия, в т.ч.:	689.9	29.5%	775.2	24.3%	85.3	12.4%
Глава 85. Електрически машини и апарати	231.8	9.9%	321.0	10.1%	89.2	38.5%
Глава 84. Ядрени реактори, котли, машини, апарати и механизми; части за тях	227.0	9.7%	240.0	7.5%	13.0	5.7%
Глава 90. Оптични измервателни или контролиращи инструменти и апарати	39.1	1.7%	33.8	1.1%	-5.3	-13.6%
Химически продукти, пластмаси, каучук, в т.ч.:	331.5	14.2%	458.4	14.4%	126.9	38.3%
Глава 39. Пластмаси и пластмасови изделия	86.3	3.7%	126.5	4.0%	40.2	46.6%
Глава 30. Фармацевтични продукти	98.5	4.2%	121.4	3.8%	22.9	23.3%
Глава 38. Различни видове продукти на химическата промишленост	30.4	1.3%	47.8	1.5%	17.4	57.3%
Глава 40. Каучук и каучукови изделия	22.8	1.0%	34.3	1.1%	11.5	50.3%
Глава 29. Органични химични продукти	17.3	0.7%	26.7	0.8%	9.4	54.6%
Глава 33. Етерични масла, готови парфюмерийни или тоалетни продукти	22.5	1.0%	25.1	0.8%	2.6	11.5%
Неблагородни метали и изделия от тях, в т.ч.:	200.8	8.6%	375.3	11.8%	174.4	86.9%
Глава 72. Чугун, желязо и стомана	73.1	3.1%	155.1	4.9%	81.9	112.1%
Глава 74. Мед и изделия от мед	29.3	1.3%	83.4	2.6%	54.1	184.6%
Глава 76. Алюминий и изделия от алуминий	32.8	1.4%	54.0	1.7%	21.2	64.5%
Глава 73. Изделия от чугун, желязо или стомана	38.6	1.7%	45.2	1.4%	6.6	17.1%
Продукти от животински и растителен произход, храни, напитки, тютюни, в т.ч.:	236.6	10.1%	332.5	10.4%	95.9	40.6%
Глава 02. Меса и каранти, годни за консумация	39.8	1.7%	49.2	1.5%	9.4	23.7%
Глава 04. Мляко и млечни продукти; продукти от живот. произход годни за консумация	16.3	0.7%	32.1	1.0%	15.8	96.5%
Глава 17. Захар и захарни изделия	14.9	0.6%	26.3	0.8%	11.4	76.4%
Текстил, кожени материали, дрехи, обувки и други потребителски стоки, в т.ч.:	222.7	9.5%	287.6	9.0%	64.9	29.1%
Глава 61. Облекла и допълнения за облекла, трикотажни или плетени	26.8	1.1%	31.3	1.0%	4.5	16.7%
Глава 52. Памук	20.6	0.9%	27.1	0.9%	6.6	31.9%
Глава 60. Трикотажни платове	22.1	0.9%	26.6	0.8%	4.5	20.1%
Глава 62. Облекла и допълнения за облеклата, различни от трикотажните или плетените	20.2	0.9%	24.8	0.8%	4.5	22.3%
Изделия от дърво, хартия, керамика и стъкло, в т.ч.:	86.4	3.7%	113.8	3.6%	27.3	31.6%
Глава 48. Хартии и картони; изделия от целулозна маса, от хартия или от картон	43.6	1.9%	53.3	1.7%	9.7	22.2%
Друг внос I/	0.0	0.0%	0.0	0.0%	0.0	0.0%
ОБЩО ВНОС /CIF/	2336.3	100.0%	3189.8	100.0%	853.5	36.5%
(-) Транспорти разходи	141.5		192.4			
ОБЩО ВНОС /FOB/	2194.8		2997.4		802.6	36.6%

* Стоковете групи включват глави от Хармонизираната система за описание и кодиране на стоките.

I/ Включва информацията за вноса на стоки от Глава 99 „Митнически облекчения“ на Митническата тарифа

Източници:

За 2010 г. - Предварителни данни на НСИ, включват данни от системата "Интрастат" към 28.02.2011 г. и данни от митнически декларации към 18.02.2011 г.

За 2011 г. - Предварителни данни на НСИ, включват данни от системата "Интрастат" към 28.04.2011 г. и данни от митнически декларации към 29.03.2011 г.

ВНОС
Основни търговски партньори и региони

Държава *	Януари – Декември			Януари			Февруари		
	млн. евро	Промяна		млн. евро	Промяна		млн. евро	Промяна	
	2009	млн. евро	%	2010	млн. евро	%	2010	млн. евро	%
Европейски съюз	8997.2	9832.8	9.3%	574.7	779.6	204.9	696.1	832.0	19.5%
<i>Европейски съюз – 15 в т. ч. :^{1/}</i>									
Германия	6746.5	7232.6	7.2%	400.7	555.1	154.4	521.2	598.1	14.8%
Италия	1865.6	2003.3	7.4%	122.8	142.7	19.8	127.7	170.9	33.8%
Гърция	1334.4	1457.3	9.2%	69.4	99.2	29.9	88.1	108.3	23.0%
Франция	931.1	1032.4	10.9%	47.3	89.5	42.2	57.2	90.2	57.8%
Австрия	662.5	650.2	-1.9%	43.5	56.7	13.3	30.5%	48.9	22.4%
Холандия	423.6	393.3	-7.1%	25.5	41.2	15.7	29.6	33.1	11.8%
Великобритания	311.8	340.6	9.2%	24.5	25.2	0.7	24.3	27.6	13.6%
Испания	241.7	289.5	19.7%	15.7	25.4	9.7	21.2	24.5	15.5%
Белгия	311.2	361.0	16.0%	15.6	22.6	7.1	73.4	26.9	-63.3%
<i>ЕС - нови държави членки в т. ч. :^{2/}</i>									
Румъния	274.9	269.4	-2.0%	13.3	21.1	7.8	17.3	23.1	33.1%
Унгария	2250.6	2600.2	15.5%	173.9	224.5	50.5	175.0	233.9	33.7%
Полша	790.2	1133.1	43.4%	64.2	102.3	38.2	71.9	110.5	53.7%
Чешка Република	359.4	387.1	7.7%	32.5	36.2	3.7	33.3	36.5	9.5%
	392.5	437.8	11.5%	23.3	31.9	8.7	29.0	33.4	14.9%
	431.7	342.3	-20.7%	36.0	26.7	-9.3	18.5	24.8	34.3%
Държави - извън Европейския съюз	7878.5	1450.1	18.4%	584.6	812.0	227.4	480.9	766.2	285.3
<i>Европа в т. ч. :^{3/}</i>									
Русия	3210.6	3966.8	23.6%	248.9	437.7	188.7	169.1	333.9	97.5%
Украйна	2614.5	3257.4	24.6%	201.1	351.1	150.0	126.7	243.3	92.1%
	357.5	456.6	27.7%	31.1	63.0	31.9	22.6	64.9	187.7%
<i>Балкански държави в т. ч. :^{4/}</i>									
Турция	1313.8	1587.2	20.8%	97.0	105.2	8.2	93.4	117.7	25.9%
Македония	935.2	1058.0	13.1%	66.4	66.9	0.5	58.3	77.9	33.6%
Сърбия	175.9	250.9	42.7%	16.3	17.7	1.4	17.8	20.3	14.0%
	151.2	215.4	42.4%	11.5	16.6	5.1	14.7	15.0	2.2%
<i>Америка в т. ч. :</i>									
САЩ	982.4	1011.7	29.3	71.3	40.8	-30.5	58.0	64.5	11.2%
	314.9	292.5	-22.4	21.4	21.1	-0.3	18.5	31.8	71.7%
<i>Азия в т. ч. :</i>									
Китай	2207.1	2568.4	16.4%	155.8	213.1	57.3	147.4	233.8	58.7%
Други	908.2	1044.8	15.0%	58.2	102.7	44.6	64.2	98.8	53.9%
	164.6	194.6	18.2%	11.6	15.3	3.7	13.0	16.3	25.4%
ОБЩО ВНОС /СІГ/	16875.7	19161.4	13.5%	1159.3	1591.6	432.3	1177.0	1598.2	35.8%

* По страна на произход на стоката.

1/ Включва държавите-членки на Европейския съюз преди разширяването от 1 май 2004 г.

2/ Съгласно класификация на Евростат. Включва новите държави-членки на Европейския съюз, приети от 1 май 2004 г. и от 1 януари 2007 г.

3/ Включва Русия, Швейцария, Украйна, Гибралтар (Брит.), Молдова, Беларус, Норвегия, Лихтенщайн, Сан Марино, Исландия и Монако.

4/ Включва Турция, Сърбия, Македония, Албания, Хърватска, Черна Гора и Босна и Херцеговина.

Източници:

За 2010 г. - Предварителни данни на НСИ, включват данни от системата "Интрастат" към 28.02.2011 г. и данни от митнически декларации към 18.02.2011 г.

За 2011 г. - Предварителни данни на НСИ, включват данни от системата "Интрастат" към 28.04.2011 г. и данни от митнически декларации към 29.03.2011 г.

ВНОС
Основни търговски партньори и региони

Държави *	Януари- Февруари				Промяна спрямо същия период на предходната година	
	2010		2011		млн. евро	%
	млн. евро	отн. дял	млн. евро	отн. дял		
Европейски съюз	1270.8	54.4%	1611.6	50.5%	340.8	26.8%
<i>Европейски съюз – 15 в т. ч. :^{1/}</i>						
Германия	921.9	39.5%	1153.2	36.2%	231.4	25.1%
Италия	250.6	10.7%	313.5	9.8%	63.0	25.1%
Гърция	157.5	6.7%	207.6	6.5%	50.1	31.8%
Франция	104.4	4.5%	179.7	5.6%	75.3	72.1%
Австрия	92.4	4.0%	116.6	3.7%	24.2	26.2%
Холандия	55.1	2.4%	74.3	2.3%	19.2	34.9%
Великобритания	48.8	2.1%	52.9	1.7%	4.0	8.3%
Испания	37.0	1.6%	50.0	1.6%	13.0	35.1%
Белгия	89.0	3.8%	49.6	1.6%	-39.4	-44.3%
<i>ЕС - нови държави членки в т. ч. :^{2/}</i>						
Румъния	348.9	14.9%	458.4	14.4%	109.5	31.4%
Унгария	136.1	5.8%	212.9	6.7%	76.8	56.4%
Полша	65.8	2.8%	72.7	2.3%	6.8	10.4%
Чешка Република	52.3	2.2%	65.3	2.0%	13.0	24.8%
	54.4	2.3%	51.5	1.6%	-2.9	-5.4%
Държави - извън Европейския съюз	1065.5	45.6%	1578.2	49.5%	512.7	48.1%
<i>Европа в т. ч. :^{3/}</i>						
Русия	418.0	17.9%	771.6	24.2%	353.5	84.6%
Украйна	327.8	14.0%	594.5	18.6%	266.6	81.3%
	53.7	2.3%	127.9	4.0%	74.2	138.3%
<i>Балкански държави в т. ч. :^{4/}</i>						
Турция	190.4	8.2%	222.9	7.0%	32.4	17.0%
Македония	124.6	5.3%	144.7	4.5%	20.1	16.1%
Сърбия	34.1	1.5%	38.0	1.2%	3.9	11.4%
	26.1	1.1%	31.6	1.0%	5.5	20.9%
<i>Америка в т. ч. :</i>						
САЩ	129.4	5.5%	105.3	3.3%	-24.0	-18.6%
	39.9	1.7%	52.9	1.7%	13.0	32.6%
<i>Азия в т. ч. :</i>						
Китай	303.2	13.0%	447.0	14.0%	143.8	47.4%
	122.4	5.2%	201.6	6.3%	79.2	64.7%
<i>Други</i>						
	24.5	1.0%	31.5	1.0%	7.0	28.5%
ОБЩО ВНОС /СІГ/	2336.3	100.0%	3189.8	100.0%	853.5	36.5%

* По страна на произход на стоката.

1/ Включва държавите-членки на Европейския съюз преди разширяването от 1 май 2004 г.

2/ Съгласно класификация на Евростат. Включва новите държави-членки на Европейския съюз, приети от 1 май 2004 г. и от 1 януари 2007 г.

3/ Включва Русия, Швейцария, Украйна, Гибралтар (Бриг.), Молдова, Беларус, Норвегия, Лихтенщайн, Сан Марино, Исландия и Монако.

4/ Включва Турция, Сърбия, Македония, Албания, Хърватска, Черна Гора и Босна и Херцеговина.

Източници:

За 2010 г. - Предварителни данни на НСИ, включват данни от системата "Интрастат" към 28.02.2011 г. и данни от митнически декларации към 18.02.2011 г.

За 2011 г. - Предварителни данни на НСИ, включват данни от системата "Интрастат" към 28.04.2011 г. и данни от митнически декларации към 29.03.2011 г.

МЕТОДОЛОГИЧЕСКИ БЕЛЕЖКИ ПО СЪСТАВЯНЕ НА ПЛАТЕЖНИЯ БАЛАНС НА БЪЛГАРИЯ¹

Българската народна банка съставя и отчита платежния баланс на страната на основание чл. 42 от Закона за Българската народна банка (обн., ДВ, бр. 46 от 10.06.1997 г., изм., ДВ, бр. 59 от 2006 г.). Информацията за нуждите на статистиката на платежния баланс се събира на основание на чл. 42 от Закона за БНБ и чл. 7 - 10 на Валутния закон (ВЗ) (обн., ДВ, бр. 83 от 21.09.1999 г., изм. и доп., бр. 60 от 2003 г.) и се обработва от отдел „Платежен баланс и външен дълг“ към дирекция „Статистика“ на БНБ при запазване на нейната пълна конфиденциалност. Българската народна банка изготвя и публикува както аналитичното, така и стандартното представяне на платежния баланс в съответствие с петото издание на **„Ръководството по платежен баланс“ (МВФ, 1993)**, и с **„Ръководните правила на Европейската централна банка“²**.

Методологията за отчитане на платежния баланс е концептуално свързана с тази на *Системата от национални сметки (СНС)*. Статиите на платежния баланс кореспондират в голяма степен със съответните елементи на сметка *Ост анал свят* от СНС.

Съществува тясна взаимовръзка и между *Международната инвестиционна позиция* и платежния баланс. Финансовата сметка на платежния баланс представя транзакциите (потоци) на една икономика, свързани с външните ѝ финансовите активи и пасиви, които се отразяват върху размера на притежаваните външни финансови активи и пасиви, отчитани в международната инвестиционна позиция.

I. СЧЕТОВОДНИ ПРИНЦИПИ И СТАНДАРТИ

Основното правило, прилагано при съставянето на платежния баланс на България, е прилагането на *двойното счетоводно записване*. Като кредит, с положителен знак, се записват: износ на стоки и услуги, получен и начислен доход, компенсиращи записи за безвъзмездно получени реални и финансови ресурси (трансфери), увеличение на финансовите пасиви и намаление на финансовите активи. Като дебит, с отрицателен знак, се записват: внос на стоки и услуги, платен и начислен доход, компенсиращи записи на безвъзмездно предоставени реални и финансови ресурси, увеличение на финансовите активи и намаление на финансовите пасиви.

Времето на записване на операциите в платежния баланс е моментът на смяна на собствеността.

Оценяването на транзакциите се извършва на базата на пазарните цени. Ако пазарните цени на транзакциите не са известни, като приближение за тях се използват средни пазарни цени.

Промените в стойността на притежаваните активи или пасиви към чужбина, които се дължат на валутно-курсови и преоценъчни разлики не се отразяват в платежния баланс.

Платежният баланс на България се отчита в евро и в левове. Преизчисляването в съответната валута се извършва чрез валутния курс към момента на транзакцията. Ако той не е известен, или е неприложим по други практически причини, се използва среден валутен курс за отчетния период.

¹ Актуализирани към 15 март 2011 г.

² Guideline of The European Central Bank on the Statistical Reporting Requirements of The European Central Bank in the Field of Balance of Payments Statistics, The International Reserves Template and International Investment Position Statistics (ECB/2004/15)

II. КОМПОНЕНТИ НА ПЛАТЕЖНИЯ БАЛАНС

Компонентите на платежния баланс се съставят посредством *Системата за отчитане на международните трансакции* (СОМТ), която включва (1) отчети на банките, и (2) отчети на предприятията, които имат банкови сметки в чужбина, (относно международните операции на резидентите). Тези отчети обхващат всички компоненти на таблицата на платежния баланс. От 1 януари 2010 г., прагът над който банките имат задължение да предоставят информация за целите на статистиката на платежния баланс бе увеличен от 25 000 лв. на 100 000 лв. Информацията по определени компоненти на платежния баланс, събирана чрез СОМТ, се замества с данни от други източници: (1) данни за вноса и износа на стоки, предоставяни от НСИ (2) оценки на БНБ за статиите *Пътувания, Пътнически транспорт, Компенсация на наетите, кредит и Парични преводи от българи, живеещи постоянно в чужбина, кредит* (3) проучване сред предприятията с директни чуждестранни инвестиции и отчети на предприятията с преки инвестиции в чужбина (4) отчети на банки, други небанкови финансови институции, застрахователни компании и пенсионни фондове за статия *Портфейлни инвестиции, активи* (5) данни на Централен депозитар АД за статия *Портфейлни инвестиции, пасиви* (6) отчети от други институции (7) отчети на предприятия, получили (предоставили) финансови кредити от (на) нерезиденти и (8) отчети на предприятия по други задължения и вземания (различни от финансови кредити) към нерезиденти.

В аналитичното представяне компонентите на платежния баланс са класифицирани в следните основни категории:

А. Текуща сметка

Текущата сметка обхваща получаването и предоставянето на *стоки и услуги, доход и трансфери* между страната и останалия свят. Потоците, записани в кредитната страна, представляват тази част на brutния вътрешен продукт, предоставени на останалия свят (износ на стоки и услуги), както и предоставянето на фактори на производство, изразени чрез получен (или който следва да бъде получен) доход – компенсации на наетите и инвестиционен доход (лихви, дивиденди и др.). Включват се също така и компенсиращи записи за безвъзмездно получени реални и финансови ресурси (трансфери).

Потоците в дебитната страна представляват brutния продукт, създаден в останалата част на света и придобит от националната икономика (внос на стоки и услуги), както и придобиването на фактори на производство, изразени чрез платен (или който следва да се плати) доход. Включват се също така и компенсиращи записи за безвъзмездно предоставени реални и финансови ресурси.

Статията *Стоки* в текущата сметка на платежния баланс обхваща преносими стоки, за които е налице смяна на собствеността между резиденти и нерезиденти. Данните за вноса и износа FOB (Free on board) са базирани на митнически декларации като кодовете, използвани в тях са по „Хармонизираната система за описание и кодиране на стоките“, на Световната митническа организация, въведена през 1988 г. и допълнена през 1992 г. Считано с данните за януари 2006 г. Българската народна банка и Националният статистически институт съвместно прилагат разработена от тях методология за оценка на вноса по цени fob и на приходите и разходите за товарен транспорт.³ Методологията се базира на анализ на съотношенията cif – fob при вноса на стоки в зависимост от

³ Данните за 2002 – 2005 г. са базирани на тази методология за оценка на вноса по цени fob и на приходите и разходите за товарен транспорт.

различните видове доставки по вноса, както и от използвания транспорт и националност на превозвача.

При представяне на географското разпределение на данните за износа и вноса в платежния баланс на страната се следват следните правила:

Съгласно европейските Регламенти, при търговия със страни членки на ЕС:

- при пристигания - страната партньор е страната членка, от която стоките се изпращат за България.

- при изпращания - страната партньор е страната членка, за която се изпращат стоките.

При данните за търговията със страни извън ЕС:

- при внос - страната партньор е тази, която е произвела стоката, наречена "страна на произход".

- при износа - страната партньор е тази, която ще потребява стоките наречена "страна на потребление".

Източници: Източник на данните от началото на 2003 г. до края на 2006 г. бе Агенция „Митници“, а за предишни години - „Информационно обслужване“ АД (дирекция „ИИЦ“). Българската народна банка и НСИ получаваха данните за вноса и износа, допълваха ги с друга информация и допълнително ги обработваха. С въвеждането на системата „ИНТРАСТАТ“ (въведена със „Закон за статистика на вътрешнообщностната търговия със стоки“, ДВ бр. 51 от 2006 г.), с данните за януари 2007 г. настъпиха промени в начина на отчитане на външната търговия на България с останалите страни – членки на ЕС.

Прилагането на системата „Интрастат“ доведе до промяна на сроковете за получаване и обработка на данните. Информация за износа (изпращания) и вноса (пристигания) на стоки се предоставят от „Интрастат операторите“ (фирмите задължени да предоставят информация) на *Националната агенция по приходите* в срок до 10 дни след изтичането на отчетния месец. Тези данни се изпращат на *Националния статистически институт* за последваща обработка. Той следва да предоставя на ЕВРОСТАТ обобщени месечни данни (без детайли по страни и стоки) в срок до 42 дни след изтичането на отчетния месец. Подробните данни за изпращанията и пристиганията на стоки се предоставят на ЕВРОСТАТ в срок до 70 дни след края на отчетния месец.

БНБ получава от НСИ обобщени данни (без детайли по страни и стоки) за стокооборота на страната с другите страни – членки на съюза в срок до 35 дни след изтичането на отчетния месец, и към тези данни се добавят данните на Агенция „Митници“ за търговията с трети страни. Поради това с публикуването на отчета на платежния баланс за отчетния месец се публикуват само обобщени данни за вноса и износа на стоки. Детайлни данни за изпращанията и пристиганията на стоки БНБ получава от НСИ в срок до 60 дни след изтичането на отчетния месец.

В резултат на тази промени графикът за отчитане на данните за външната търговия от БНБ е следният:

- Предварителни обобщени данни (без детайли по страни и стоки) за отчетния месец се публикуват в срок до 42 дни след изтичане на отчетния месец в таблицата за платежния баланс.

- Предварителни подробни данни (с детайли по страни и стоки) за отчетния месец се предоставят на потребителите в срок не по – рано от 73 дни след изтичане на месеца.

- Частта „Външната търговия на България“ от материала „Платежен баланс на България“ се подготвя тримесечно, в срок не по – рано от 73 дни след края на тримесечието.

Поддържаните на интернет страницата на БНБ серии от данни за вноса и износа на страната се обновяват в срок не по – рано от 73 дни след изтичане на отчетния месец.

БНБ и НСИ взаимно съгласуват данните за вноса и износа преди да ги публикуват.

- Статията *Услуги* обхваща *т транспорт ни, т урист ически и други услуги*.

Българската народна банка извлича данните за *т оварния т транспорт* от данните за външната търговия и за *път ническия т транспорт* от данните за туризма на базата на оценки.

Считано с данните за м. януари 2006 г. БНБ въведе нова методология за оценка на приходите и разходите за товарен транспорт. Приходите от товарен транспорт се формират от оценката на приходите на местни превозвачи свързани с износа на стоки на страната. Разходите се калкулират като оценка на разходите направени от местни лица в полза на чуждестранни превозвачи, свързани с вноса на стоки в страната. Приходите и разходите се оценяват по типове транспорт и националност на превозвача. С въвеждането на системата „ИНТРАСТАТ”, от януари 2007 г. настъпиха промени и в начина на оценяване на приходите и разходите от товарен транспорт на България с останалите страни – членки на ЕС. Поради по-големия срок за получаване от НСИ на подробни данни за търговията на България с останалите страни – членки на ЕС, към датата на публикуване на първоначалния отчет за платежния баланс за съответния месец (42 дни след края на отчетния период) предварителната оценка за приходите и разходите от товарен транспорт е изчислена на база на данните от предходни години. Тези оценки подлежат на ревизия след получаване на предварителните подробни данни (с детайли по страни и стоки) за търговията с останалите страни – членки на ЕС за отчетния месец.

Статия *Път увания* обхваща стоки и услуги, включително тези, свързани със здравни и образователни услуги, предоставени на туристи, пътуващи служебно или лично. До края на 2006 г. данните за туризма се базират на данни от Министерството на вътрешните работи относно броя на туристите, пресекли границата, както и на оценки на разходите, извършени от един турист на база на методология за оценяване на приходите и разходите от туристически услуги – *„Мет одология за оценка на приходит е и разходит е от път увания и т уризм в плат ежния баланс на България“* (Българска народна банка, Министерство на търговията и туризма, 18 ноември 1999 г.).

От началото на 2007 г., данните за броя на чуждестранните граждани, посетили страната се базират на информация от НСГП и дооценки на НСИ. С данните за м. януари 2010 г. БНБ въведе нова методология за оценка на приходите и разходите за пътувания и пътнически транспорт. Най-общо моделът за оценка на статия *Път увания* се базира на произведението на броя на презграничните пътувания по размера на направените разходите за едно пътуване от съответния тип (за по-подробна информация виж *„Мет одология за оценка на ст ат ии „Път увания“, “Път нически т транспорт ” и “Компенсация на нает ит е - кредит ” на плат ежния баланс на България“* (Българска народна банка, март 2010 г.)). Оценките за броя и структурата на презграничните пътувания се базират на данни от Министерството на вътрешните работи относно броя на пресичанията на държавната граница и дооценки на Националният статистически институт. Оценките на размера на разходите, направени по време на едно пътуване са построени в резултат на данните събрани от проведеното от БНБ *Проучване на границат а сред път уващит е български и чуждест ранни граждани (юли 2007 – август 2008 г.)*. С публикуването на данните за месец януари 2010 г. бяха ревизирани данните за периода 2007 г. - 2009 г.

Статията *Други услуги* обхваща постъпленията и плащанията по всички останали категории услуги, различни от тези, свързани с транспорт или пътувания (съобщителни, строително-монтажни, финансови, застрахователни, лизингови, услуги в областта на науката, културата и спорта и др.).

Изт очници на информацията по тази статия до края на 2009 г. са отчетите на банките за извършения от тях и техните клиенти износ и внос на нефакторни услуги и на фирмите, които предоставят тримесечна информация за сметките си в чужбина. От 1 януари 2010 г. влезе в сила Регламент (ЕО) № 924/2009 на Европейския парламент и на Съвета от 16 септември 2009 г. относно презграничните плащания в рамките на Общността и за отмяна на Регламент (ЕО) № 2560/2001, с който се повиши до 100 000 лв. прага, под който са премахнати задълженията за отчитане въз основа на сетълмент, наложени на доставчиците на платежни услуги за целите на статистическото отчитане на платежния баланс, които са свързани с платежни операции на техни клиенти. Качеството и обхвата на събираната от банките информация зависи в голяма степен от размера на прага, над който банките докладват на БНБ информация за извършвани от тях операции между резиденти и нерезиденти. Въвеждането на праг от 50 000 евро, считано от 1 януари 2010 г., при липса на алтернативен източник, би довело до силно влошаване качеството на данните за платежния баланс на страната и преди всичко на текущата сметка. Направеният анализ показва, че загубата на информация при някои видове услуги би достигнала до 90%. Поради това БНБ промени методологията за събиране на данни за износа и вноса на услуги и някои други операции в текущата сметка на платежния баланс. От началото на 2010 г. БНБ провежда регулярно тримесечно проучване на постъпленията и плащанията между местни и чуждестранни лица във връзка с получаването и предоставянето на услуги, възнаграждения, осигуровки и безвъзмездните постъпления и плащания, които се включват в текущата сметка на платежния баланс. На база на данните събрани от това проучване, с данните за януари 2011 г. са публикувани ревизирани данни за месеците на 2010 г. За целите на месечното отчитане на платежния баланс се използват данните от банките за постъпленията и плащанията, свързани с износ и внос на услуги над прага от 100 000 лв., както и дооценки на БНБ за постъпления и плащания под прага от 100 000 лв. След получаване на тримесечните данни от проучването сред предприятията извършващи внос и износ на други услуги данните подлежат на ревизия.

Статията *Доход* включва две категории: (1) *компенсации на нает ит е* и (2) *инвестиционен доход*. *Компенсациите на нает ит е* обхващат надници, заплати и други плащания към нерезиденти, работещи в страната, или получени от резидентите, работещи в чужбина. *Компенсациите на нает ит е* обхващат и доход реализиран в резултат на неофициална заетост. За периода от април 2001 г. до декември 2006 г. БНБ оценява този поток съгласно *„Мет одология за оценка на пот оцит е, дължащи се на неофициална зает ост“*, 14 март 2006 г.⁴ С данните за януари 2010 г. бе въведена нова методология за оценка на кредитната страна на статия *Компенсациите на нает ит е* (виж *„Мет одология за оценка на ст ат ии „Път увания“, „Път нически т ранспорт“ и „Компенсация на нает ит е - кредит“ на плат ежния баланс на България“*) (Българска народна банка, март 2010 г.). С публикуването на данните за месец януари 2010 г. бяха ревизирани данните за периода 2007 г. - 2009 г.

- Инвестиционният доход покрива постъпления и плащания на доход, свързан с външни финансови активи и пасиви – по директни инвестиции (дивиденди и реинвестирана печалба), портфейлни инвестиции, други инвестиции и по резервни активи.

⁴ Данните от април 2001 г. са базирани на тази методология.

Главнит е изт очници на информация по статия *Доход* са отчетите на банките, другите небанкови финансови институции, застрахователните компании и пенсионните фондове, нефинансовите предприятия, Министерството на финансите и Българската народна банка.

Трансфери са всички реални ресурси и финансови средства, предоставени безвъзмездно от една икономика на друга. *Текущит е т рансфери* засягат пряко нивото на разполагаемия доход на една икономика и потреблението на стоки и услуги. В този смисъл, текущите трансфери намаляват дохода и потребителските възможности на страната донор и увеличават дохода и потребителските възможности на страната получател. В *Текущи т рансфери* се включват постъпилите средства по предприсъединителните и присъединителните фондове на Европейския съюз, парични преводи от частни лица, както и дарения, помощи, наследство, печалби от лотарии, пенсии, данъци, вноски за социални осигуровки и др. С данните за м. януари 2010 г. БНБ въведе нова *Мет одология за оценка на ст ат ия „Парични преводи от българи, живеещи пост оянно в чужбина”*. Статията „Парични преводи от българи, живеещи постоянно в чужбина” е подстатия на статията „Текущи трансфери, кредит” в текущата сметка на платежния баланс и е балансираща статия за безвъзмездно получени ресурси в брой или в натура.

Въвеждането на новата методология за отчитане на тези потоци се налага основно поради промяна в официалния праг на отчитане на търговските банки и поради необходимост от обхващане на трансферите, извършени не само по официален път, но и по неофициални канали.

Оценките на емигрантските преводи се базират на умножението на броя български емигранти, превеждащи пари към техни близки, по сума на средния трансфер. Тези изчисления се правят съответно за официалния и неофициалния канал на трансфериране. Сумирането на средствата трансферирани по двата канала представлява общата сума на преводите от български емигранти.

Данните за броя на българските емигранти се базира на информация от Държавната агенция за българите в чужбина, българските посолства в чужбина и данни на Евростат. Данните за процента на български емигранти, трансфериращи към техни близки в страната, за дела на трансфериращи по официален канал и неофициален канал и за средния трансфер за всеки от трансферните канали се базира на данни от Проучване на границата сред пътуващите български и чуждестранни граждани (август 2007 г. – юли 2008 г.), проведено от БНБ чрез външен изпълнител. С публикуването на данните за месец януари 2010 г. бяха ревизирани данните за периода 2007 г. - 2009 г.

Изт очници: *Оценки на* Българската народна банка, данни за текущите трансфери от Министерството на финансите, Българския червен кръст, Агенцията за чуждестранна помощ и от системата за отчитане на информацията от банките за преводите и плащанията между местни и чуждестранни лица.

Б. Капиталова сметка

Капит аловат а смет ка включва две категории: (1) *капит алови т рансфери* и (2) *придобиване или предост авяне на немат ериални, нефинансови акт иви*. Когато са в натура, капиталовите трансфери включват (1) прехвърляне на собственост на основни средства, или (2) безвъзмездно опрощаване на пасив от страна на кредитора. Когато е налице плащане, един трансфер е *капит алов*, когато е свързан със или зависим от придобиване или предоставяне на основни средства (например инвестиционни субсидии).

Изт очници: Българската народна банка получава данни за капиталовата сметка от Министерството на финансите (за капиталови трансфери от фондовете от Европейския съюз),

тримесечните отчети на предприятията от нефинансовия сектор, месечните отчети на нотариусите и др.

В. Финансова сметка

Финансовата сметка обхваща всички трансакции (реално извършени и начислени) във външните финансови активи и пасиви на една икономика. Външните активи и пасиви са класифицирани основно според типа на инвестицията. *Финансовата сметка* включва (1) *преки инвестиции*, (2) *портфейлни инвестиции* и (3) *други инвестиции*.

- *Преки инвестиции* включва преки инвестиции в чужбина, преки инвестиции в страната и сливания и придобивания. *Пряка инвестиция* е категория в международните инвестиции, при която резидент на една икономика – директен инвеститор – придобива дълготраен интерес (поне 10% от дяловия капитал или правото на глас) в предприятие, намиращо се в друга икономика – директно инвестиционно предприятие. Директната инвестиция включва както първоначалната трансакция, чрез която се установява отношението между директния инвеститор и директното инвестиционно предприятие, така и всички последващи трансакции между тях. Трансакциите могат да касаят промяна в участието на директния инвеститор в капитала на инвестиционното предприятие, промяна във вътрешнофирмената задлъжнялост, както и дела на директния инвеститор в неразпределената печалба/загуба на предприятието за отчетния период. Преките инвестиции в чужбина се отчитат като актив, преките инвестиции в страната – като пасив.

В подстатията *Сливания и придобивания* се отразяват всички сделки по сливания и придобивания, с цел да се елиминира тяхното влияние върху отчетните данни за преките инвестиции в страната. Международната практика показва, че извършването на такива трансакции като цяло не води до увеличаване на производствените мощности и на заетостта, както и че направените изводи от анализа на данните за преките инвестиции в които са включени данните за сделки по сливане и придобиване могат да бъдат неточни относно размера на инвестициите, тяхната динамика, отраслова и географска структура. (Виж *“European Central Bank, Eurostat, Foreign Direct Investment Task Force Report”, March 2004, para.332*).

Изт очници: Българската народна банка получава месечни данни за преките инвестиции в страната от Агенцията по приватизация, Централния депозитар и от системата за отчитане на информацията от банките за преводите и плащанията между местни и чуждестранни лица, нотариусите и службите по вписванията; тримесечни данни от Комисията по финансов надзор, от предприятията с чуждестранно участие, Националният статистически институт, от Управление „Банков надзор“ на БНБ, от застрахователните и пенсионноосигурителните дружества; годишни данни от НСИ за размера на чуждестранните инвестиции в предприятията от нефинансовия сектор.

За преките инвестиции в чужбина Българската народна банка използва информацията от формите за деклариране в БНБ на преките инвестиции, от тримесечни отчети на предприятия от нефинансовия сектор и от системата за отчитане на информацията от банките за статистиката на платежния баланс.

- *Портфейлни инвестиции* включва портфейлни инвестиции, активи и портфейлни инвестиции, пасиви.

Портфейлните инвестиции са вложения в акции, когато техният размер не надвишава 10% от дяловия/акционерен капитал на дружеството, вложения в облигации, бонове, инструменти на паричния пазар или други търгуеми ценни книжа.

Главнит е изт очници на информация за статия *Порт фейлни инвест иции, пасиви* са данните, получени от Министерството на финансите, Българската народна банка, банките, предприятията, притежаващи сметки в чужбина и Централния депозитар.

Данни относно активите на страната под формата на портфейлни инвестиции се предоставят от банките (по отношение на портфейлни инвестиции както за тяхна сметка, така и за сметка на техни клиенти), другите финансови институции, застрахователните компании и пенсионните фондове, БНБ и от Министерството на финансите.

Други инвест иции включва търговски кредити, заеми, валутни депозити и други активи и пасиви.

В платежния баланс под търговски кредит се разбират вземания между партньори по търговска сделка, които не са секюритизирани с търгуеми ценни книжа.

Основен източник на информация за търговските кредити са тримесечните отчети на местните лица за техните вземания и задължения от/към чуждестранни лица.

Статия *Заеми* включва получени и изплатени главници по дългосрочни и краткосрочни заеми между резидент и нерезидент, които заеми не са секюритизирани с търгуеми ценни книжа. От статия *Заеми, пасиви* се изключват транзакциите, свързани с получаване или погасяване на главници по кредити, отпуснати от МВФ, както и получаването на главници по заеми, отпуснати в подкрепа на платежния баланс. Последните се записват в съответните статии на *група Д. Резерви и друго финансиране*.

Данните за заемите се компилират на база на информация, предоставяна от Министерството на финансите, БНБ, от банките и директно от предприятията, предоставили/получили кредити към/от чужбина. Поради това, че последните се отчитат тримесечно пред БНБ, месечните данни по статията *Заеми, Други сект ори* (актив/пасив) се ревизират всяко тримесечие.

Статията *Валут а и депозит и* представя в актива си измененията във валутните депозити на резиденти в чужбина, а в пасива си – измененията в задълженията на банките, опериращи на територията на България към нерезиденти в местна и чужда валута. Съгласно основните принципи, залегнали в „*Ръководст вот о по плат ежен баланс*“ (МВФ, 1993), при отчитане на промените във валутните депозити, Българската народна банка елиминира промените в тях, дължащи се на валутно-курсони разлики.

Статиите *Други акт иви и Други пасиви* включват осъществените транзакции по разни разчети, непокрити в останалите категории и натрупаните просрочия на дълг.

Г. Грешки и пропуски (нето)

Грешки и пропуски (нет о) е компенсаторна статия. Тя съществува в представянето на платежния баланс, защото системата за набиране на данни, която Българската народна банка използва, не е затворена, а представлява комбинация от различни източници на информация. За разлика от други статистически отчети, като например паричната статистика, набирането на информацията, необходима за съставяне на платежния баланс, не може да се ограничи само до използването на счетоводните отчети на банките като единствен източник на данни.

Колебанията в *Грешки и пропуски (нето)*, както в знака, така и в размера, се дължат главно на: (1) ревизии на данните за вноса и износа (2) усъвършенстване на методологията за компилиране на отделните статии на платежния баланс и (3) съществуването на обективни ограничения при събиране на информацията по отделни статии на баланса.

Д. Резерви и друго финансиране

- *Резервнит е акт иви* включват тези външни активи, които са на разположение и са контролирани от централната банка (правителството), и се използват за пряко финансиране на дефицити на платежния баланс. Резервните активи включват монетарно злато, специалните права на тираж, резервната позиция при МВФ, валутните активи (включващи валутни депозити и ценни книжа) и други вземания. Записванията в тази категория се отнасят до транзакциите по активите на управление „Емисионно“ на БНБ. Данните за промените в резервните активи се включват в платежния баланс, като се изчистват от промените, предизвикани от валутно-курсните разлики и ценовата преоценка.

Тази група в аналитичното представяне на платежния баланс включва също и *Ползвани кредит и от МВФ* и статията *Извънредно финансиране*. Извънредното финансиране обхваща кредитите, получени в подкрепа на платежния баланс, както и отсрочени/преструктурирани плащания и плащания на просрочия, произтичащи от проблеми с платежния баланс. В съответствие с методологията за отчитане на операциите по *извънредното финансиране* („Ръководството по платежен баланс“ (МВФ, 1993), т. 454), платените главници по кредитите, получени в подкрепа на платежния баланс се отразяват във Финансовата сметка в позицията *Други инвест иции – Пасиви – Заеми – Държавно управление*.

III. ПЕРИОДИЧНОСТ, ЧЕСТОТА И СВОЕВРЕМЕННОСТ НА ПУБЛИКАЦИИТЕ ПО ПЛАТЕЖНИЯ БАЛАНС

Българската народна банка съставя и публикува месечно платежния баланс. Съгласно своя календар, БНБ извършва публикациите в рамките на шест седмици (42 календарни дни) след изтичането на отчетния период.

IV. ПОЛИТИКА НА РЕВИЗИРАНЕ НА ДАНИТЕ

Ревизиите на публикуваните оценки на платежния баланс са типични за много системи за набиране на данни за платежния баланс, прилагани в други страни. Те са в съответствие с *Календара на ЕЦБ за обмен на даннит е за плат ежния баланс, международнат а инвест иционна позиция, резервнит е акт иви в рамкит е на ЕСЦБ* (включващ и календар за ревизиите). С публикуването на ревизии, потребителите своевременно биват информирани относно актуализираните данни по съответните статии.⁵ Политиката на Българската народна банка за ревизии на данните се базира на следните принципи:

(1) С данните за първия месец от всяко тримесечие се ревизират месечните данни за цялата текуща година. С данните за втория и третия месец от всяко тримесечие се ревизират данните само за предходния месец.

(2) При наличие на текущи промени в резултат на събрана допълнителна информация, както и поради елиминирането на грешки, Българската народна банка своевременно информира потребителите посредством месечните прес-съобщения и чрез бележките към таблицата на платежния баланс.

(3) Когато се правят значителни ревизии в резултат на промени в методологията за отчитане на определени компоненти на платежния баланс, или по други причини, с цел да улесни своите потребители, Българската народна банка ги информира предварително за предстоящите промени.

⁵ Годишните данни за преките чуждестранни инвестиции в страната се ревизират с 15 месеца закъснение след изтичането на отчетния период (след получаване на годишните данни на НСИ за предприятията от нефинансовия сектор).

V. РАЗПРОСТРАНЕНИЕ НА ИНФОРМАЦИЯТА

Българската народна банка разпространява месечните данни за платежния баланс чрез страницата си в Интернет – <http://www.bnb.bg>

Данните се публикуват също така и в месечния „*Информационен бюлетин*“ на Българската народна банка и в полугодишните и годишните официални отчети на Българската народна банка. Данните се предоставят едновременно на всички потребители.

VI. КОНТАКТИ

Въпроси по методологията, прилагана от Българската народна банка или относно публикуваните данни по платежния баланс, можете да изпращате на Емил Димитров, директор на дирекция “Статистика”, и на Лиляна Ел Хаддад, началник на отдел „Платежен баланс и външен дълг“, по електронна поща на адрес Dimitrov.E@bnbank.org и Elhaddad.L@bnbank.org или по пощата на следния адрес:

Българска народна банка
Отдел „Платежен баланс и външен дълг“
Пл. „Княз Александър I“ № 1
1000 София, България

Информацията за външния сектор, подготвена от
отдел „Платежен баланс и външен дълг“ и публикувана на интернет страницата
на БНБ (<http://www.bnb.bg>), по позиции: *

Пресъобщения

Статистически пресъобщения

Платежен баланс

[Януари - март 2011 г.](#)

[Предходни пресъобщения](#)

Брутен външен дълг

[Февруари 2011 г.](#)

[Предходни пресъобщения](#)

Изследвания и публикации

Периодични публикации на БНБ

Статистически публикации

Платежен баланс на България

[Януари - март 2011 г.](#)

[Предходни публикации](#)

Преки инвестиции

[Януари - март 2011 г.](#)

[Предходни публикации](#)

Брутен външен дълг на България

[Февруари 2011 г.](#)

[Предходни публикации](#)

Статистика

Макроикономически индикатори

Индикатори на външния сектор

Външен сектор

Валутни курсове

Реални ефективни валутни курсове

Платежен баланс

[Аналитично представяне \(месечни данни в млн. евро\)](#)

[Стандартно представяне \(месечни данни в млн. евро\)](#)

Външна търговия

Износ

[Начин на използване \(млн. евро\)](#)

[Месечни данни](#)

[Тримесечни данни](#)

[Годишни данни](#)

[Основни търговски партньори и региони \(млн. евро\)](#)

[Месечни данни](#)

[Тримесечни данни](#)

[Годишни данни](#)

[Основни търговски региони и начин на използване \(млн. евро\)](#)

[Тримесечни данни 1995 - 2010 г.](#)

[Основни търговски региони и начин на използване \(млн. евро\)](#)

[Годишни данни 1995 - 2010 г.](#)

Внос

[Начин на използване \(млн. евро\)](#)

[Месечни данни](#)

[Тримесечни данни](#)

[Годишни данни](#)

[Основни търговски партньори и региони \(млн. евро\)](#)

[Месечни данни](#)

[Тримесечни данни](#)

[Годишни данни](#)

*Към 16 май 2011 г.

Статистика

Външен сектор
Външна търговия
Внос (продължение)

Основни търговски региони и начин на използване (млн. евро)

[Тримесечни данни 1995 - 2010 г.](#)

Основни търговски региони и начин на използване (млн. евро)

[Годишни данни 1995 - 2010 г.](#)

Статистика

Външен сектор (продължение)

Международна инвестиционна позиция (млн. евро)

[Тримесечни данни](#)

[Годишни данни](#)

Преки инвестиции

В България

Поток на преките чуждестранни инвестиции по вид инвестиция - годишни данни

Поток на преките чуждестранни инвестиции по географски регион - годишни данни

Поток на преките чуждестранни инвестиции по икономически отрасъл - годишни данни

Поток на преките чуждестранни инвестиции по вид инвестиция - тримесечни данни

Поток на преките чуждестранни инвестиции по географски регион - тримесечни данни

Поток на преките чуждестранни инвестиции по икономически отрасъл - тримесечни данни

Поток на преките чуждестранни инвестиции по вид инвестиция - месечни данни

Размер на преките чуждестранни инвестиции по вид инвестиция - годишни данни

Размер на преките чуждестранни инвестиции по географски регион - годишни данни

Размер на преките чуждестранни инвестиции по икономически отрасъл - годишни данни

Размер на преките чуждестранни инвестиции по вид инвестиция - тримесечни данни

В чужбина

Поток на преките инвестиции по вид инвестиция - годишни данни

Поток на преките инвестиции по географски регион - годишни данни

Поток на преките инвестиции по икономически отрасъл - годишни данни

Поток на преките инвестиции по вид инвестиция - тримесечни данни

Поток на преките инвестиции по географски регион - тримесечни данни

Поток на преките инвестиции по икономически отрасъл - тримесечни данни

Поток на преките инвестиции по вид инвестиция - месечни данни

Размер на преките инвестиции по вид инвестиция - годишни данни

Размер на преките инвестиции по географски регион - годишни данни

Размер на преките инвестиции по вид инвестиция - тримесечни данни

Брутен външен дълг

Размер на brutния външен дълг по сектори, 1999 - 2011 г.

[\(месечни данни в милиони евро\)](#)

Размер на brutния външен дълг по инструменти, 1999 - 2011 г.

[\(месечни данни в милиони евро\)](#)

Размер на brutния външен дълг по кредитори, 2004 - 2010 г.

[\(тримесечни данни в милиони евро\)](#)

Валутна структура на brutния външен дълг

Размер на brutния външен дълг на Други сектори с географска структура, март 2004 - декември 2010 г.

[\(тримесечни данни в милиони евро\)](#)

Размер на brutния външен дълг на Други сектори с отраслова структура, март 2004 - декември 2010 г.

[\(тримесечни данни в милиони евро\)](#)

Статистика

Външен сектор

Брутен външен дълг (продължение)

Обслужване на brutния външен дълг по сектори, 2007 - 2011 г.

(месечни данни в милиони евро)

Обслужване на brutния външен дълг по сектори, 2002 - 2006 г.

(месечни данни в милиони евро)

Обслужване на brutния външен дълг по сектори, 1999 - 2001 г.

(месечни данни в милиони евро)

Получени кредити и депозити по сектори, 1999 - 2011 г.

(месечни, тримесечни и годишни данни в милиони евро)

Статистика

Външен сектор (продължение)

Рамка за международните резерви и ликвидност в чуждестранна валута

Част I. Официални резервни активи и други активи в чуждестранна валута

Част II. Безусловно изтичане на активи в чуждестранна валута (номинална стойност) през следващите 12 месеца

Част III. Условно изтичане на активи в чуждестранна валута (номинална стойност) през следващите 12 месеца

Част IV. Допълнителни показатели

Статистика (продължение)

Методологически бележки

Платежен баланс

Концепция за аналитично и стандартно представяне на платежния баланс

Методологически бележки

Методология за оценка на статии „Пътувания“, „Пътнически транспорт“ и

„Компенсация на наетите – кредит“ в платежния баланс на България

Методология за оценка на статия „Парични преводи от българи, живеещи постоянно в чужбина“

Методология за оценка на вноса по цени FOB и за приходите и разходите за товарен транспорт

Методология за оценка на потоците, дължащи се на неофициална заетост

Външна търговия

Методологически бележки

Съобщение за изменение в отчитането на външната търговия на България (от 16 януари 2007 г.)

Съобщение за обхвата и качеството на данните за вноса и

износа за периода януари - март 2007 г. (от 18 май 2007 г.)

Реален ефективен валутен курс

Методологически бележки

Международна инвестиционна позиция

Методологически бележки

Преки инвестиции

Методологически бележки

Брутен външен дълг

Методологически бележки

Рамка за международните резерви и ликвидност в чуждестранна валута

Методологически бележки

Статистически форми и указания

Статистика (продължение)

Статистическа база данни

Избор на вид статистика

Платежен баланс

Избор по:

- Периодичност
- Тип на данните (кредит, дебит, нето)
- Регион
- Статия
- Валута

Статистика

Статистическа база данни

Избор на вид статистика (продължение)

Преки чуждестранни инвестиции в България

Избор по:

- Периодичност
- Регион
- Статия
- Валута
- Тип на данните (кредит, дебит, нето)
- Отрасъл на местното лице

Преки инвестиции на България в чужбина

Избор по:

- Периодичност
- Регион
- Статия
- Валута
- Тип на данните (кредит, дебит, нето)
- Отрасъл на местното лице

Рамка за международните резерви и ликвидност в чуждестранна валута

Избор по:

- Периодичност
- Статия
- Валута
- Тип на данните (кредит, дебит, нето)

Международна инвестиционна позиция

Избор по:

- Периодичност
- Тип на данните (кредит, дебит, нето)
- Регион
- Статия
- Валута

Реален ефективен валутен курс

Избор по:

- Периодичност
- Дефлатор